

UNIVERSIDAD CEU SAN PABLO
FACULTAD DE CIENCIAS ECONÓMICAS Y EMPRESARIALES
Departamento de Matemática Aplicada y Estadística



NEOFISIOCRACIA. MÉTODO AIRO.

ANEXO IV. PREPARACIÓN DEL ANÁLISIS EFF 2011.

**DE LA MEMORIA PARA OPTAR AL GRADO DE DOCTOR
PRESENTADA POR**

Francisco Rabadán Pérez

Bajo la dirección de los doctores

Antonio Franco Rodríguez de Lázaro
Raquel Ibar Alonso

Madrid, Junio de 2015

Anexo IV. Preparación del análisis EFF2011

Índice

Índice	3
Sección I.- Características Demográficas	5
Estructura familiar	5
Edades	6
Relaciones intrafamiliares	6
Estado civil	7
Régimen Económico de los bienes	8
Clúster de identificación de Estructura Familiar.	8
Resultado del Clúster	10
Nivel de formación del Hogar	17
Salud familiar	19
Sección II.- Activos Reales.	21
Variables calculadas	27
Clúster Activos Reales.....	32
Sección 3. Deudas	45
Variables seleccionadas	45
Clúster de endeudamiento familiar	48
Sección 4. Negocios y Activos Financieros	53
Negocios por trabajo por cuenta propia (a todos)	53
Variables seleccionadas	54
Variables cuantitativas	59
Clúster de actividades por cuenta propia	60
Sección 4.2 Activos financieros	77
Variables calculadas.....	77
Variables seleccionadas.....	78
Acciones no cotizadas	79
Acciones que cotizan en bolsa	80
Cuentas bancarias y otros depósitos	82
Renta fija y otros	83
Clúster activos financieros	84
Denominando los cuatro grupos.....	86
Sección 5. Planes de pensiones y seguros.	90
Variables seleccionadas	90
Variables renombradas.....	90
Variables calculadas.....	90
Resumen de variables.....	91
Clúster planes de pensiones y seguros	94
Grupos	95
Sección 6. Situación Laboral e Ingresos relacionados.	99
Variables seleccionadas y renombradas.....	99
Variables calculadas.....	100
Situación laboral de los miembros del hogar	102
Cp6_2. ¿Han trabajado los miembros del hogar?	103
Cp6_5. ¿Buscan otro trabajo?.....	103
CP6_6. ¿ Han rechazado alguna oportunidad de empleo.....	103

Anexo IV. Preparación del análisis EFF2011

Preguntas para empleados por cuenta ajena	104
Preguntas específicas para desempleados	106
Preguntas específicas para empleados por cuenta propia	107
Preguntas específicas para jubilados e inactivos permanentes para trabajar	108
Organismos que dan la pensión.	109
Pensiones otorgadas en concepto de:.....	110
Rentas percibidas no relacionadas con la actividad laboral	111
Rentas relacionadas con la actividad laboral desarrollada en el año natural 2010 ..	112
Clúster de la situación del hogar en relación al ámbito laboral.....	114
Cluster Seccion 6 Laboral ward 22 grupos	115
Descripción de los grupos	118
Sección 7. Rentas de activos reales o financieros percibidos por el hogar en el año 2010.....	147
Selección de variables y reformulación para su comprensión.....	147
Clúster jerárquico.	150
Sección 8. Utilización de medios de pago y nuevos canales de distribución	157
Sección 9. Consumo y Ahorro.....	177

Sección I.- Características Demográficas.

El sujeto de estudio de la encuesta es el “hogar” que en la EFF se define como “el grupo de personas que conviven en el mismo alojamiento y comparten gastos. Incluye miembros del hogar ausentes temporalmente y no incluye servicio doméstico”.

Coincide con nuestro objeto de estudio. Las relaciones intrafamiliares y las características de los miembros del hogar serán pues datos que describen las peculiaridades de la estructura familiar.

Estructura familiar

Número de personas en el hogar

P1.¿cuantas personas forman actualmente su hogar? Se ha mantenido sin recodificar.

La pregunta P1.1. Sexo. ¿Hombre o Mujer? , ha sido recodificada para calcular el número de hombres (cp1_1_H. Hombres en el hogar) y mujeres en el hogar (cp1_1M. Mujeres en el Hogar.).

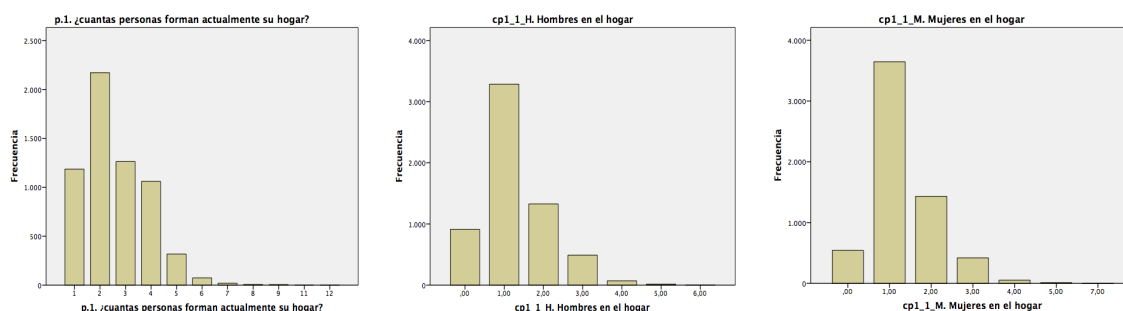

Las tres variables son aleatorias, sin embargo el test de normalidad de K-S no acepta la hipótesis nula de normalidad.

Anexo IV. Preparación del análisis EFF2011

Edades

P.1.2.b. ¿ En que año nació? Es de respuesta múltiple para cada uno de los miembros del grupo. Se recodifican en las siguientes variables.

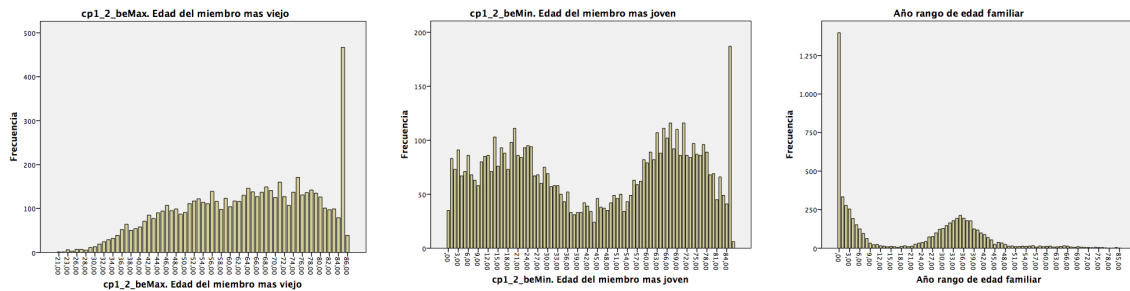

Las tres variables son aleatorias, y el test de normalidad de K-S no acepta la hipótesis nula de normalidad. Como curiosidad, destaca el elevado número de miembros de 85 años.

Relaciones intrafamiliares

P.1.3. ¿ Qué relación tiene con [nombre]? Ha sido recodificada.

Los siguientes diagramas de barras excluyen el valor "cero" para mejorar las interpretabilidad del gráfico.

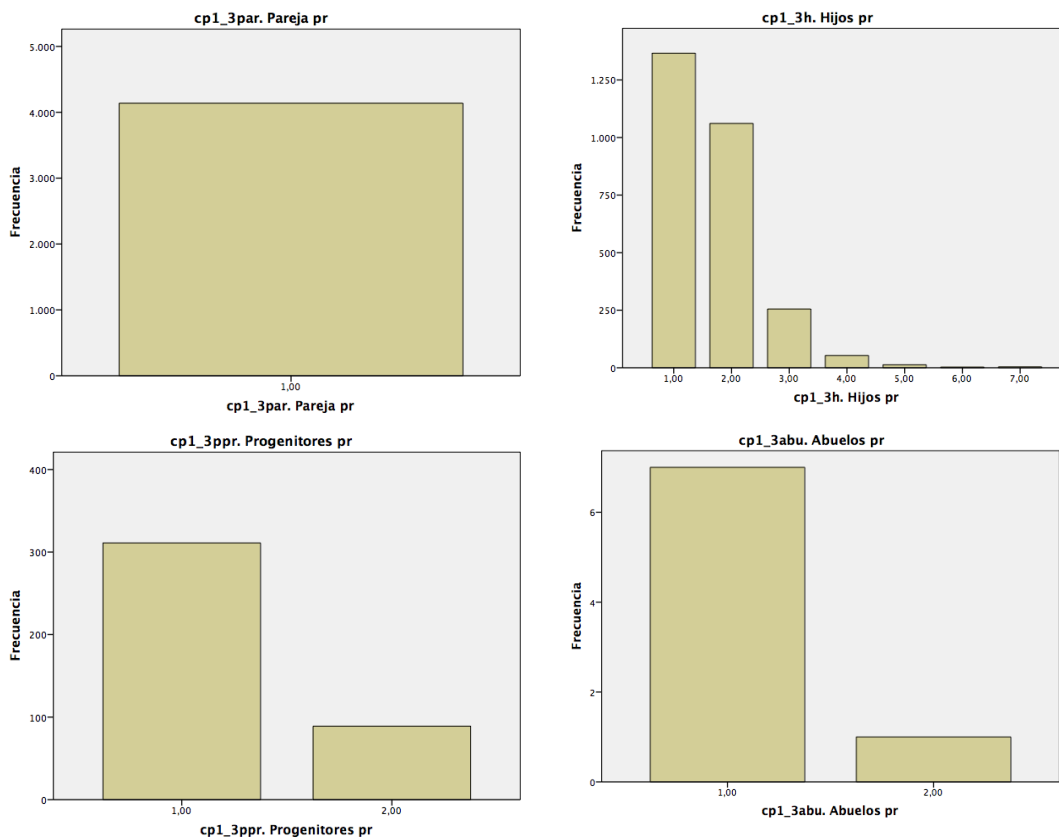

Anexo IV. Preparación del análisis EFF2011

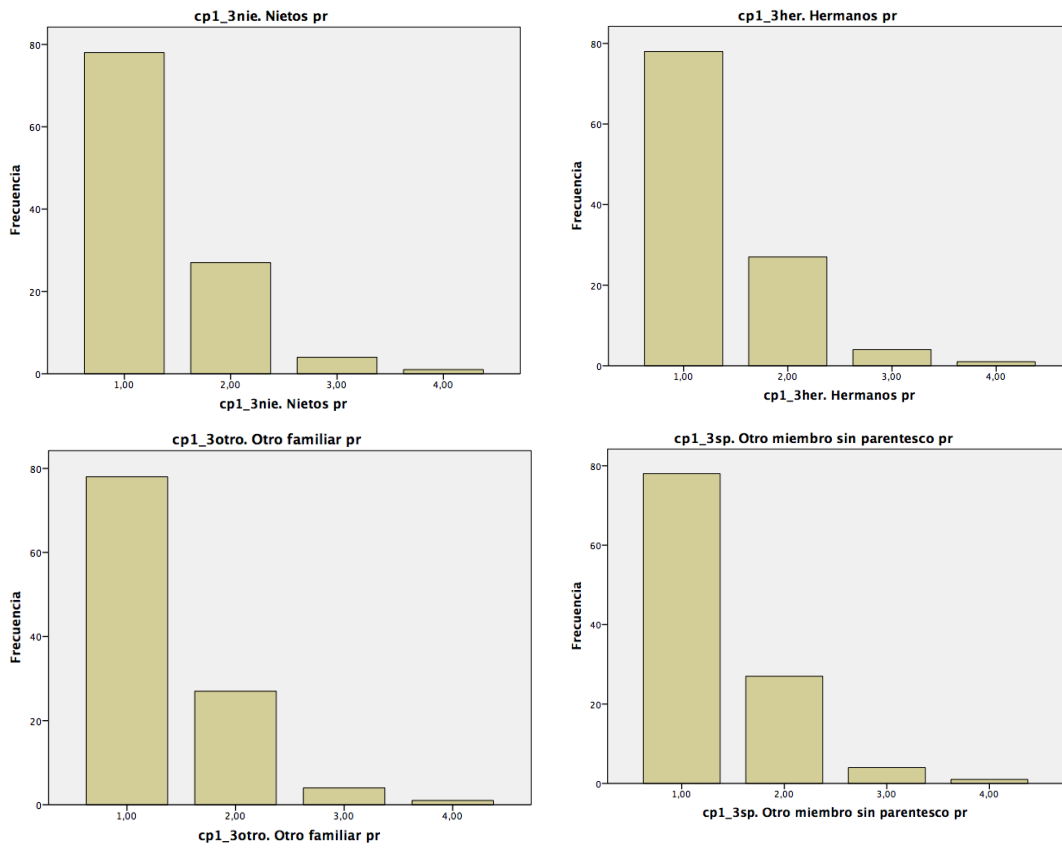

Debido al elevado número de ceros, nos vemos obligados a elegir la media aritmética como punto de corte en el test de rachas. Todas las variables son aleatorias, aunque no son normales.

Es de destacar, el escaso número de abuelos que viven en los hogares

Estado civil.

P.1.4. ¿Cuál es su estado civil actual?

Ha sido recodificada.

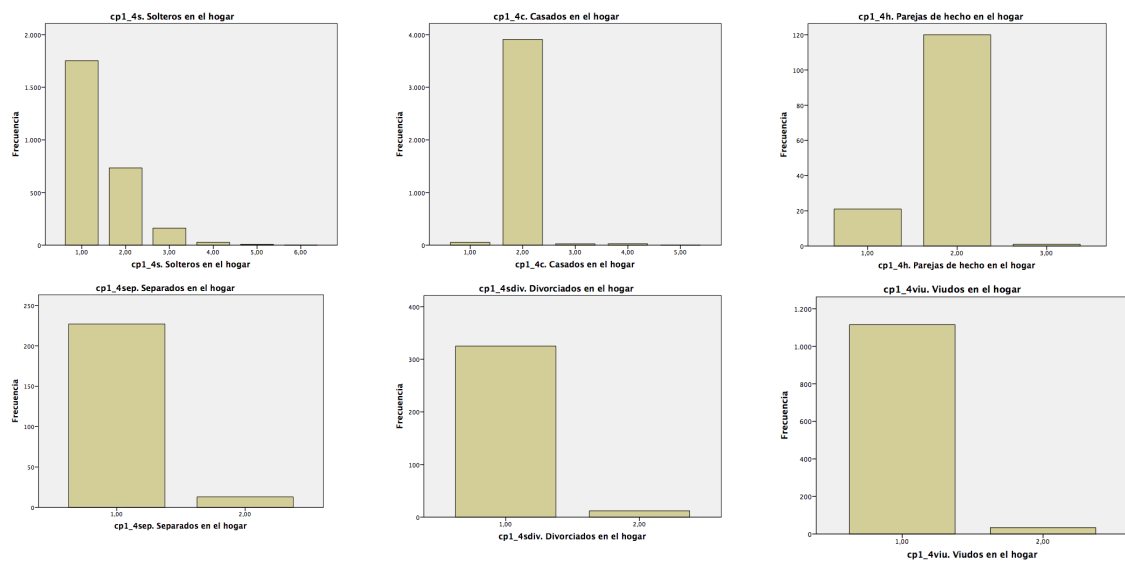

Todas las variables son aleatorias pero no son normales.

Régimen Económico de los bienes

P.1.13. ¿Cuál es el régimen económico de los bienes? Es una pregunta dirigida a los casados y pareja de hecho.

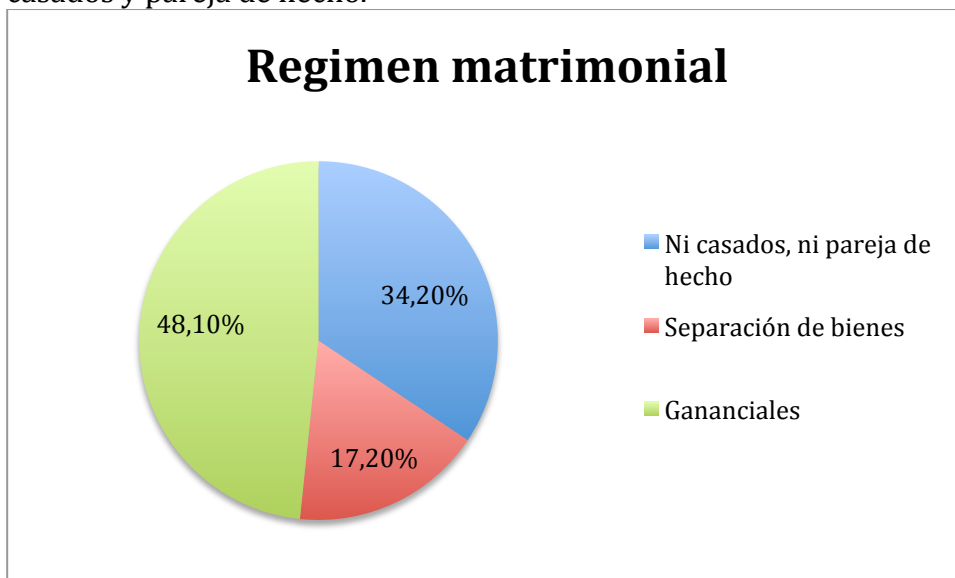

La consideramos variable ordinal, siendo el criterio de orden el nivel de integración de los activos familiares. Esta variable no supera el test de rachas.

Clúster de identificación de Estructura Familiar.

Tratamiento de perdidos "missing" =0.

Ward method. Euclidea al cuadrado. Estandarización z.

Regla de Parada archivo: p1 a p1_4 regla de parada estructura familiar.xlsx".
Criterio de Parada 4xD2.

Cluster descriptivo, no susceptible de análisis discriminante.

Variable de clasificación: CLUEF6_1 " Cluster estructura familiar 6 grupos"

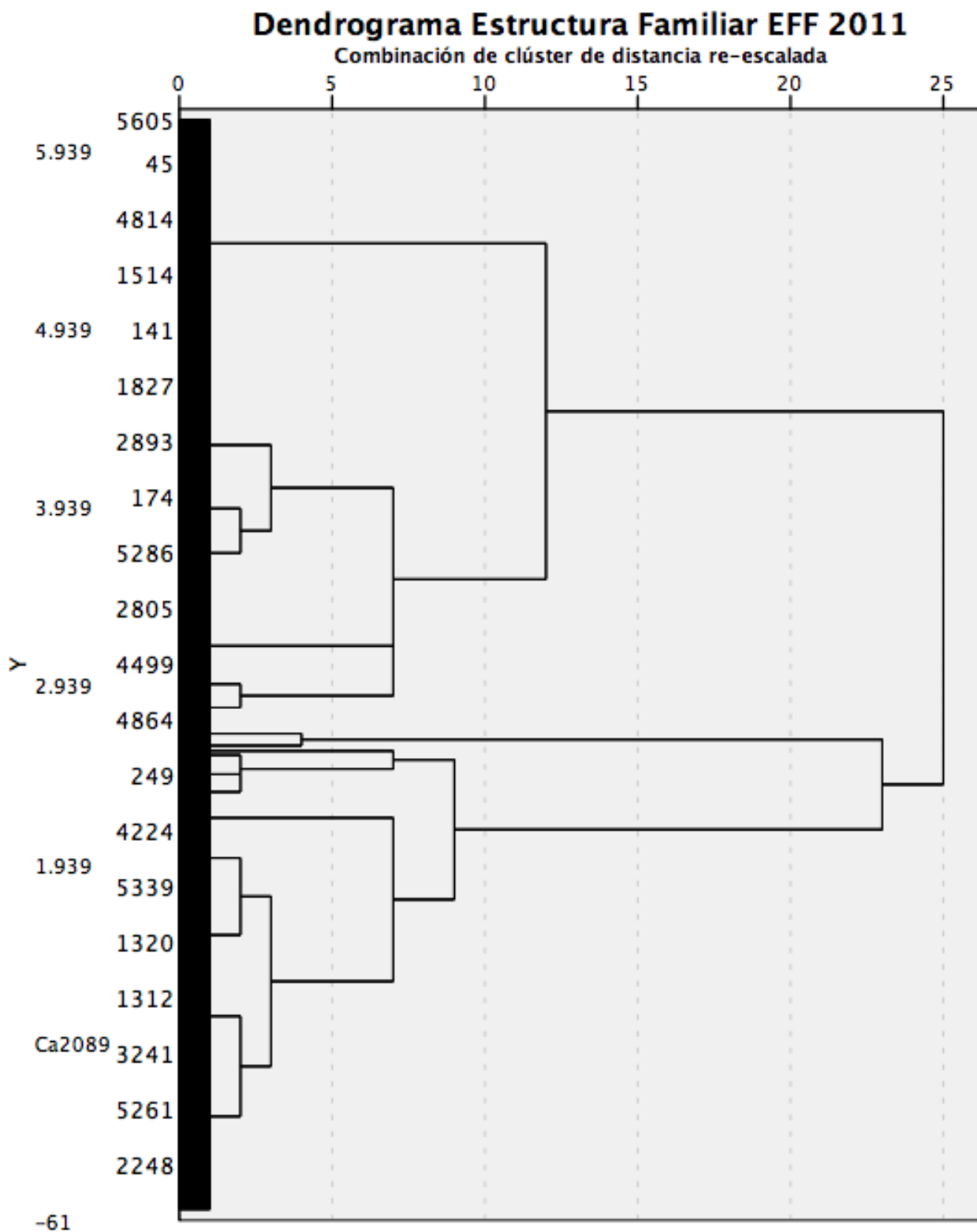

Resultado del Clúster

	N	%
Grupo 1.- Hogares unipersonales con edades entre 65 y 70 años	1241	20,30%
Grupo 2.- Matrimonios y Parejas de Hecho entre 66 y 70 años, sin otros familiares.	1650	27%
Grupo 3.- Parejas con edades entorno a los 50 años y con hijos entorno a los 20 años	2229	36,50%
Grupo 4.- Hogares de 3,4 miembros en que viven los padres de la persona de referencia	345	5,70%
Grupo 5.- Hogares 2,21 miembros que no son pareja	531	8,70%
Grupo 6.- Hogares con 4.46 miembros	110	1,80%
Total	6106	100%

Utilizando el coeficiente de variación de Pearson y las características evidentes de los grupos procedemos a darles nombres. Estos grupos constituirán una variable categórica nueva para identificar la estructura familiar de los hogares.

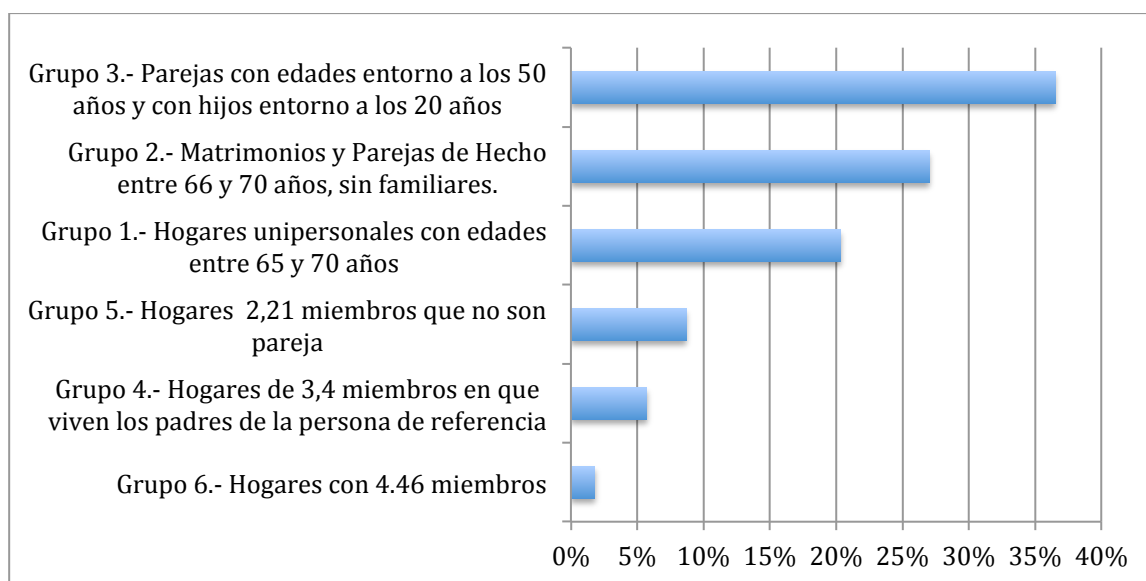

Grupo 1.- Hogares unipersonales con edades entre 65 y 70 años

Variables	Media	CV1
p.1. ¿cuantas personas forman actualmente su hogar?	1,25	45%
p.1.13. ¿cual es el régimen económico de los bienes?	0,02	965%
cp1_1_H. Hombres en el hogar	0,4738	128%
cp1_1_M. Mujeres en el hogar	0,772	78%
cp1_2_bMax. Año nacimiento miembro mas joven	1946,9565	1%
cp1_2_bMin. Año nacimiento miembro mas viejo	1942,1426	1%
Año rango de edad familiar	4,8139	240%
cp1_2_beMax. Edad del miembro mas viejo	69,2248	21%
cp1_2_beMin. Edad del miembro mas joven	64,411	29%
cp1_3par. Pareja pr	0,0073	1163%
cp1_3h. Hijos pr	0,1587	292%
cp1_3ppr. Progenitores pr	0	#¡DIV/0!
cp1_3abu. Abuelos pr	0	#¡DIV/0!
cp1_3nie. Nietos pr	0	#¡DIV/0!
cp1_3her. Hermanos pr	0	#¡DIV/0!
cp1_3otro. Otro familiar pr	0	#¡DIV/0!
cp1_3sp. Otro miembro sin parentesco pr	0	#¡DIV/0!
cp1_4s. Solteros en el hogar	0,5745	117%
cp1_4c. Casados en el hogar	0,025	738%
cp1_4h. Parejas de hecho en el hogar	0,0024	2047%
cp1_4sep. Separados en el hogar	0	#¡DIV/0!
cp1_4sdiv. Divorciados en el hogar	0	#¡DIV/0!
cp1_4viu. Viudos en el hogar	0,635	77%

Grupo 2.- Matrimonios y Parejas de Hecho con edades entre 66 y 70 años, sin otros familiares.

Variables	Media	CV2
p.1. ¿cuantas personas forman actualmente su hogar?	2,01	5%
p.1.13. ¿cual es el régimen económico de los bienes?	1,74	25%
cp1_1_H. Hombres en el hogar	1,0073	9%
cp1_1_M. Mujeres en el hogar	1,0012	8%
cp1_2_bMax. Año nacimiento miembro mas joven	1945,0261	1%
cp1_2_bMin. Año nacimiento miembro mas viejo	1941,4642	1%
Año rango de edad familiar	3,5618	96%
cp1_2_beMax. Edad del miembro mas viejo	69,8958	15%
cp1_2_beMin. Edad del miembro mas joven	66,3339	16%
cp1_3par. Pareja pr	0,9988	3%
cp1_3h. Hijos pr	0	#¡DIV/0!
cp1_3ppr. Progenitores pr	0	#¡DIV/0!
cp1_3abu. Abuelos pr	0	#¡DIV/0!
cp1_3nie. Nietos pr	0	#¡DIV/0!
cp1_3her. Hermanos pr	0	#¡DIV/0!
cp1_3otro. Otro familiar pr	0	#¡DIV/0!
cp1_3sp. Otro miembro sin parentesco pr	0	#¡DIV/0!
cp1_4s. Solteros en el hogar	0,0085	1079%
cp1_4c. Casados en el hogar	2	2%
cp1_4h. Parejas de hecho en el hogar	0	#¡DIV/0!
cp1_4sep. Separados en el hogar	0	#¡DIV/0!
cp1_4sdiv. Divorciados en el hogar	0	#¡DIV/0!
cp1_4viu. Viudos en el hogar	0	#¡DIV/0!

Grupo 3.- Parejas con edades entorno a los 50 años y con hijos entorno a los 20 años.

VARIABLES	Media	CV3
p.1. ¿cuantas personas forman actualmente su hogar?	3,66	25%
p.1.13. ¿cual es el régimen económico de los bienes?	1,62	37%
cp1_1_H. Hombres en el hogar	1,8991	44%
cp1_1_M. Mujeres en el hogar	1,7591	42%
cp1_2_bMax. Año nacimiento miembro mas joven	1992,729	1%
cp1_2_bMin. Año nacimiento miembro mas viejo	1958,1898	1%
Año rango de edad familiar	34,5393	25%
cp1_2_beMax. Edad del miembro mas viejo	53,1629	23%
cp1_2_beMin. Edad del miembro mas joven	18,6236	66%
cp1_3par. Pareja pr	0,9753	16%
cp1_3h. Hijos pr	1,6335	54%
cp1_3ppr. Progenitores pr	0,004	1907%
cp1_3abu. Abuelos pr	0	#¡DIV/0!
cp1_3nie. Nietos pr	0	#¡DIV/0!
cp1_3her. Hermanos pr	0	#¡DIV/0!
cp1_3otro. Otro familiar pr	0	#¡DIV/0!
cp1_3sp. Otro miembro sin parentesco pr	0	#¡DIV/0!
cp1_4s. Solteros en el hogar	1,0516	89%
cp1_4c. Casados en el hogar	1,7977	36%
cp1_4h. Parejas de hecho en el hogar	0,1077	415%
cp1_4sep. Separados en el hogar	0,0009	3328%
cp1_4sdiv. Divorciados en el hogar	0,0004	5295%
cp1_4viu. Viudos en el hogar	0,0072	1173%

Grupo 4.- Hogares de 3,4 miembros en que viven los padres de la persona de referencia.

VARIABLES	Media	CV4
p.1. ¿cuantas personas forman actualmente su hogar?	3,4	36%
p.1.13. ¿cual es el régimen económico de los bienes?	0,72	125%
cp1_1_H. Hombres en el hogar	1,4986	65%
cp1_1_M. Mujeres en el hogar	1,9014	46%
cp1_2_bMax. Año nacimiento miembro mas joven	1973,0406	1%
cp1_2_bMin. Año nacimiento miembro mas viejo	1932,4	0%
Año rango de edad familiar	40,6406	42%
cp1_2_beMax. Edad del miembro mas viejo	78,9536	12%
cp1_2_beMin. Edad del miembro mas joven	38,313	49%
cp1_3par. Pareja pr	0,4029	122%
cp1_3h. Hijos pr	0,4783	170%
cp1_3ppr. Progenitores pr	1,2087	38%
cp1_3abu. Abuelos pr	0,0261	678%
cp1_3nie. Nietos pr	0	#¡DIV/0!
cp1_3her. Hermanos pr	0	#¡DIV/0!
cp1_3otro. Otro familiar pr	0	#¡DIV/0!
cp1_3sp. Otro miembro sin parentesco pr	0	#¡DIV/0!
cp1_4s. Solteros en el hogar	1,0725	78%
cp1_4c. Casados en el hogar	1,3159	81%
cp1_4h. Parejas de hecho en el hogar	0,0029	1857%
cp1_4sep. Separados en el hogar	0,0029	1857%
cp1_4sdiv. Divorciados en el hogar	0,0029	1857%
cp1_4viu. Viudos en el hogar	0,7913	67%

Grupo 5.- Hogares 2,21 miembros que no son pareja

Variables	Media	CV5
p.1. ¿cuantas personas forman actualmente su hogar?	2,21	52%
p.1.13. ¿cual es el régimen económico de los bienes?	0,13	366%
cp1_1_H. Hombres en el hogar	1,0923	77%
cp1_1_M. Mujeres en el hogar	1,1224	81%
cp1_2_bMax. Año nacimiento miembro mas joven	1971,9755	1%
cp1_2_bMin. Año nacimiento miembro mas viejo	1951,6234	1%
Año rango de edad familiar	20,3522	89%
cp1_2_beMax. Edad del miembro mas viejo	59,7345	23%
cp1_2_beMin. Edad del miembro mas joven	39,3823	56%
cp1_3par. Pareja pr	0,1864	209%
cp1_3h. Hijos pr	0,8211	118%
cp1_3ppr. Progenitores pr	0,1186	310%
cp1_3abu. Abuelos pr	0	#¡DIV/0!
cp1_3nie. Nietos pr	0	#¡DIV/0!
cp1_3her. Hermanos pr	0	#¡DIV/0!
cp1_3otro. Otro familiar pr	0	#¡DIV/0!
cp1_3sp. Otro miembro sin parentesco pr	0	#¡DIV/0!
cp1_4s. Solteros en el hogar	0,5687	143%
cp1_4c. Casados en el hogar	0,177	319%
cp1_4h. Parejas de hecho en el hogar	0,0075	1154%
cp1_4sep. Separados en el hogar	0,4294	125%
cp1_4sdiv. Divorciados en el hogar	0,6271	84%
cp1_4viu. Viudos en el hogar	0,1205	289%

Grupo 6.- Hogares con 4.46 miembros (rango de edad 58,40 años, con hermanos, nietos y otros familiares así como otros sin parentesco).

Variables	Media	CV6
p.1. ¿cuantas personas forman actualmente su hogar?	4,46	34%
p.1.13. ¿cual es el régimen económico de los bienes?	1,18	81%
cp1_1_H. Hombres en el hogar	2	58%
cp1_1_M. Mujeres en el hogar	2,4455	42%
cp1_2_bMax. Año nacimiento miembro mas joven	2000	0%
cp1_2_bMin. Año nacimiento miembro mas viejo	1941,5909	1%
Año rango de edad familiar	58,4091	16%
cp1_2_beMax. Edad del miembro mas viejo	69,7	14%
cp1_2_beMin. Edad del miembro mas joven	11,2909	83%
cp1_3par. Pareja pr	0,6182	79%
cp1_3h. Hijos pr	1,2455	78%
cp1_3ppr. Progenitores pr	0	#¡DIV/0!
cp1_3abu. Abuelos pr	0	#¡DIV/0!
cp1_3nie. Nietos pr	1,3455	44%
cp1_3her. Hermanos pr	1,3455	44%
cp1_3otro. Otro familiar pr	1,3455	44%
cp1_3sp. Otro miembro sin parentesco pr	1,3455	44%
cp1_4s. Solteros en el hogar	1,1091	96%
cp1_4c. Casados en el hogar	1,5455	76%
cp1_4h. Parejas de hecho en el hogar	0,1455	359%
cp1_4sep. Separados en el hogar	0,2	223%
cp1_4sdiv. Divorciados en el hogar	0,1273	263%
cp1_4viu. Viudos en el hogar	0,3818	155%

Nivel de formación del Hogar

Las preguntas P.1.5. ¿Cuál es el mayor nivel de formación alcanzado[por el miembro]? Y P.1.5.2. ¿Cuál es el contenido del título universitario que ha obtenido? Han sido recodificadas como consta en el archivo “Syntaxys variables calculadas Sección 1 parte2.sps”, para transformar las variables nominales en variables de escala.

Los resultados se encuentran en el archivo “p1_5 y p1_52.spv”. De aquí resaltamos la variable construida cp1_5max. Máxima formación familiar”.

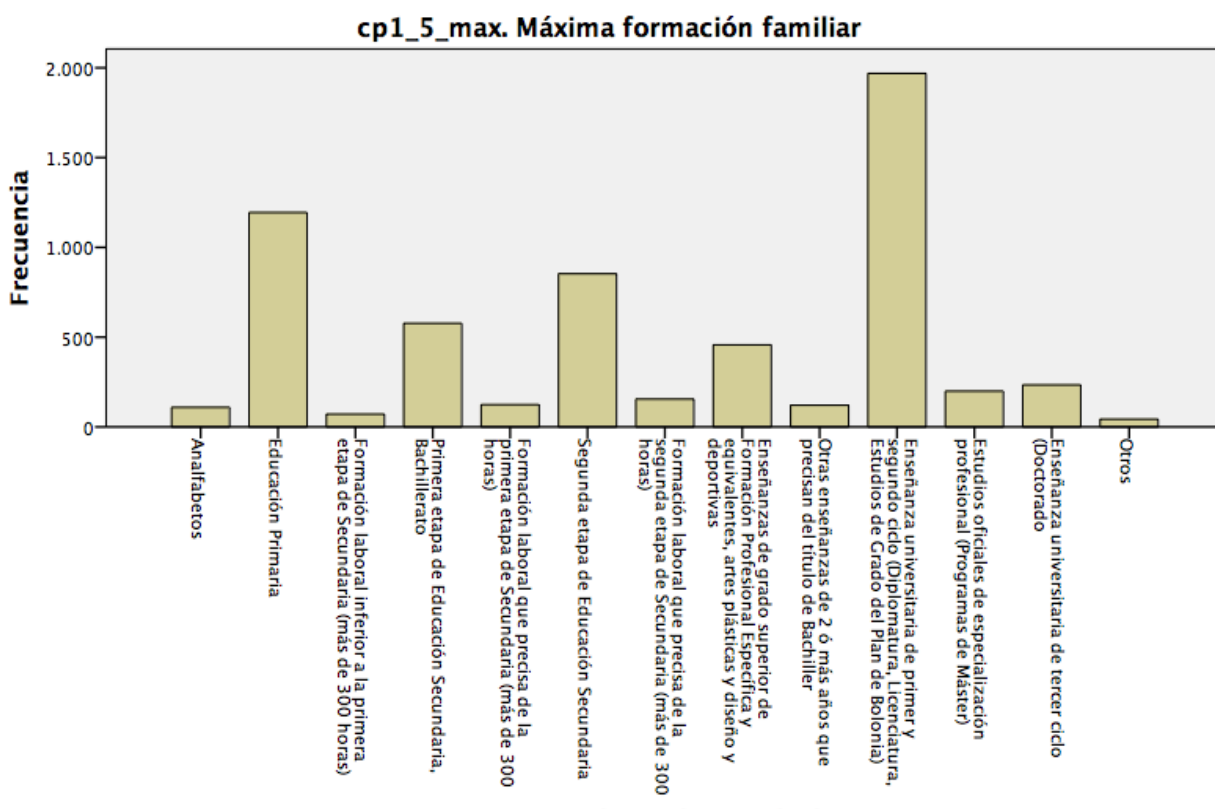

La variable p_1_5_1. Se refiere al nivel de formación de la persona de referencia y es especialmente importante, pues esta es la persona que da la información económica de la encuesta y en su mayoría será el gestor del hogar.

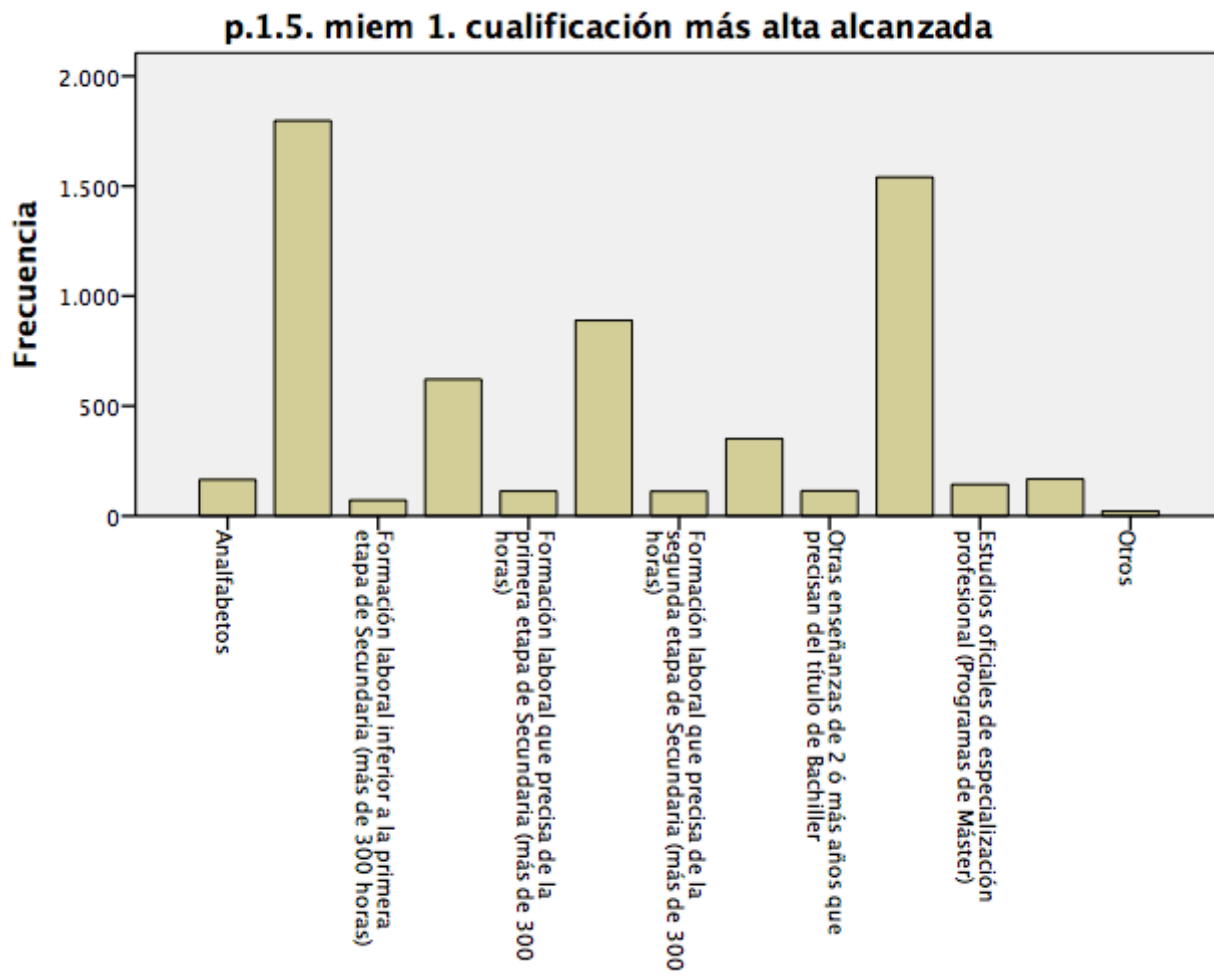

Todas las variables construidas han superado el test de aleatoriedad, y ninguna el test de normalidad de Kolmogorov-Smirnov.

Salud familiar

La pregunta 1.7. En general ¿cuál es el estado de su salud? Es un pregunta múltiple para cada miembro de la familia. Viene ordenada de mejor estado de salud a peor. Primero reordenamos la variable de menor a mayor calidad de salud en las variables rp1_7_*, para mejorar la interpretabilidad de los resultados.

Después calculamos el número de miembros en la familia que corresponde a cada una de las categorías en las variables cp1_7_*.

Cluster Salud familiar.
Parada 10 veces D2. Ward. Euclidea. Z.

Cluster salud familiar Ward 5

	Frecuencia	Porcentaje	Porcentaje válido	Porcentaje acumulado
Válido 1	2962	48,5	48,5	48,5
2	743	12,2	12,2	60,7
3	1630	26,7	26,7	87,4
4	142	2,3	2,3	89,7
5	629	10,3	10,3	100,0
Total	6106	100,0	100,0	

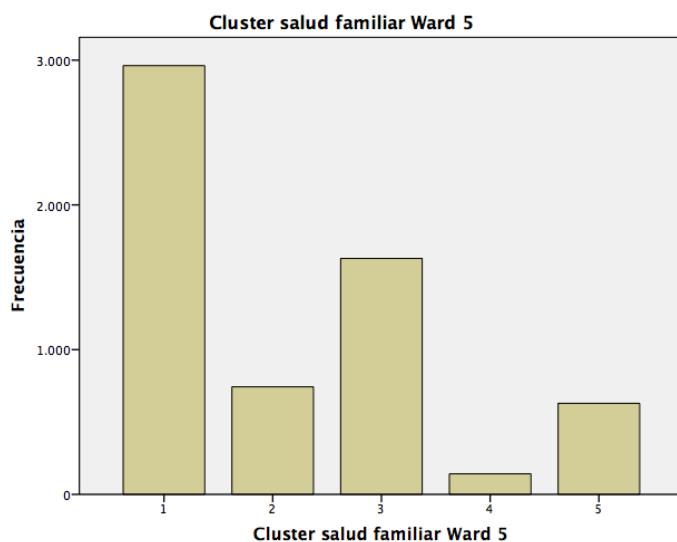

Anexo IV. Preparación del análisis EFF2011

Variables	Mean 5_1	CV% 5_1	Mean 5_2	CV% 5_2	Mean 5_3	CV% 5_3	Mea 5_4	CV% 5_4	Mean 5_5	CV% 5_5
cp1_7_1. Miembros con muy mala salud	0,00	NC	0,00	NC	0,00	NC	1,06	22	0,00	NC
cp1_7_2. Miembros con mala salud	0,00	6123	1,11	29	0,00	4128	0,22	198	0,00	NC
cp1_7_3. Miembros con salud aceptable	0,03	592	0,38	162	1,31	39	0,39	150	0,01	1524
cp1_7_4. Miembros con buena salud	1,81	65	0,59	142	0,60	115	0,47	180	0,47	149
cp1_7_5. Miembros con muy buena salud	0,63	125	0,30	237	0,43	191	0,47	206	3,61	23

Denominamos los grupos:

Grupo 1. 1,81 miembros con buena salud.

Grupo 2. 1,11 miembros con mala salud

Grupo 3. Familia con salud aceptable o mejor

Grupo 4. 1,06 miembros con muy mala salud.

Grupo 5. Familia con muy buena salud.

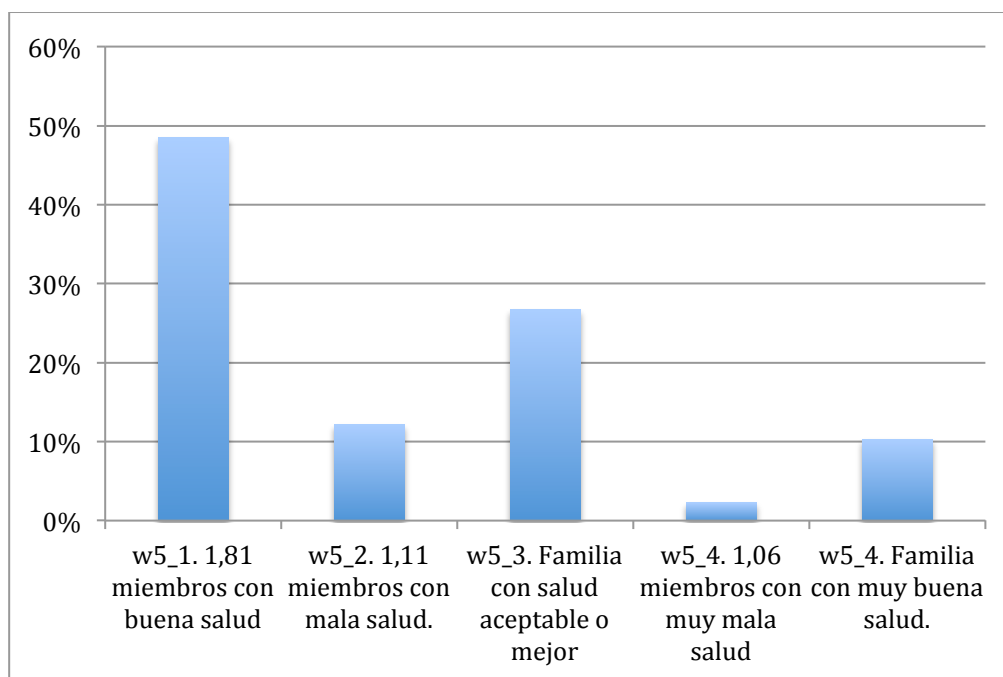

Sección II.- Activos Reales.

Variables seleccionadas que no requieren recodificación

VARIABLES	Válido	Media	Mediana	Desviación estándar
p.2.1. ¿cual es el régimen de tenencia de su vivienda principal?	6105	1,97	2	0,351
p.2.1a. la vivienda principal de su propiedad es de vpo, libre, precio tasado,	5348	1,1	1	0,323
p.2.1c. ¿que porcentaje del valor de su residencia les pertenece?	215	47,72	50	15,682
p.2.3. ¿en qué año obtuvieron la propiedad de la vivienda?	5348	1986,79	1988	14,333
p.2.4. precio/valor en el momento de adquirirla/recibirla	5347	103725,82	45076	204219,053
p.2.5. ¿cuál es su valor actual?	5347	327138,8	210354	408276,003
p.2.8a. ¿cuántos préstamos pendientes tiene actualmente su hogar para este fin?	1099	1,05	1	0,232
p.2.20. ¿cual ha sido el coste de estas reformas que ustedes han pagado?	765	10671,35	4000	26609,115
p.2.21. ¿en qué año se construyó la vivienda?	6106	1970,76	1975	29,973
p.2.22. ¿cuantos metros cuadrados construidos aprox tiene la vivienda?	6106	137,03	105	97,655
p.2.24. ¿cuáles son los ingresos mensuales por este concepto?	29	426,48	300	370,033
p.2.33. Propiedades inmobiliarias además de la vivienda principal.	3463	2,62	2	3,971
p.2.12.1 "importe pendiente de amortizar de la vivienda principal"	1099	91235,95	60101	126801,783
p.2.18.1 " Importe mensual del préstamo que paga por la vivienda principal"	1095	646,13	483	754,628
p.2.63 " Cuantos activos inmobiliarios han vendido en los últimos doce meses"	92	1,3	1	0,992
p.2.64. "Precio de venta de activos inmobiliarios"	92	236377,02	104000	479605,552
p.2.66 " Hipotecas o prestamos sobre activos inmobiliarios vendidos en los últimos doce meses".	9	224528,22	200000	211109,983
p.2.70. "Valor de adquisición de equipamiento de las viviendas".	2308	2695,01	1000	8024,36
p.2.71 " Valor del equipamiento de todas las viviendas"	6104	40023,54	18000	131755,495
p.2.72. ¿ Cuantos automóviles posee?	4737	1,59	1	0,878
p.2.74. Valor adquisición de automóviles en el último año.	469	17982,47	14500	15647,937
p.2.75. Estimación valor automóviles del hogar	4672	11480,64	6000	16147,037
p.2.76. Otros medios de transporte propiedad del hogar".	783	1,35	1	0,837
p.2.78. Valor adquisición otros medios de transporte.	71	13369,68	3000	31588,783
p.2.79. Estimación valor otros medios de transporte.	763	12000,08	1500	78993,04
p.2.81. Valor ventas medios de transporte.	194	4074,86	2000	5593,566

Anexo IV. Preparación del análisis EFF2011

p.2.84. Valor total estimado de joyas, obras de arte, antigüedades,...	1816	46440,67	6722,5	171598,228
P.2.86. Valor adquisiciones joyas, obras de arte, antigüedades	126	6014,02	2000	12442,536
p.2.88. Valor venta de joyas, obras de arte, antigüedades	51	3783,24	600	14091,066

Todas las variables son aleatorias, pero no normales¹.

¹ “Seleccionadas grupo 1.spv” y “descriptivos variables no calculadas sección 2 missing.spv”

Anexo IV. Preparación del análisis EFF2011

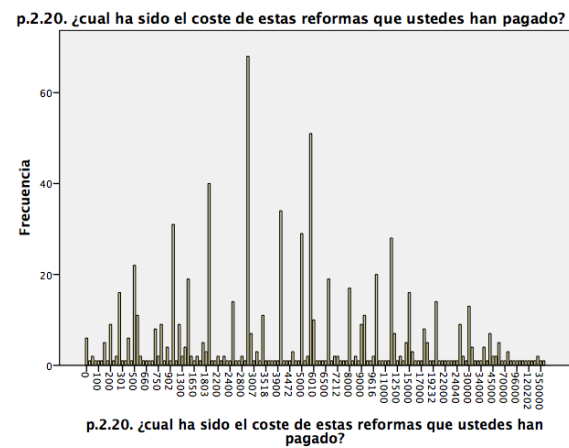
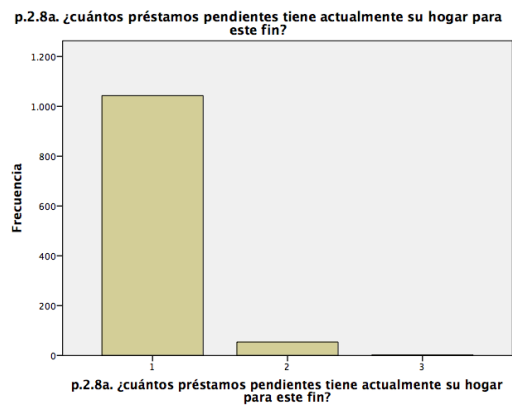
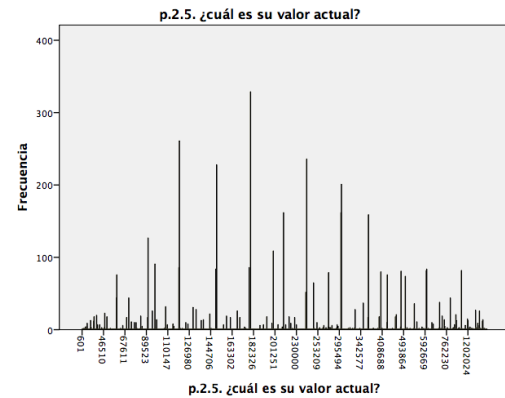
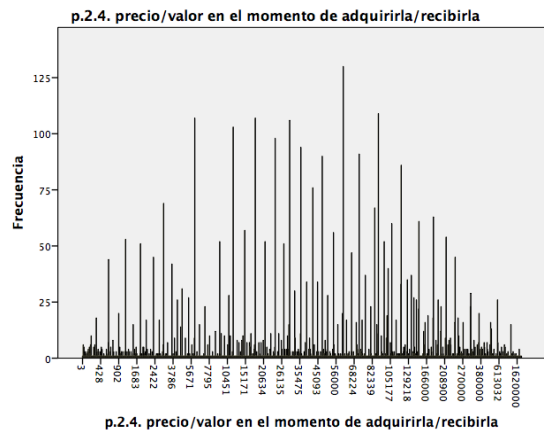
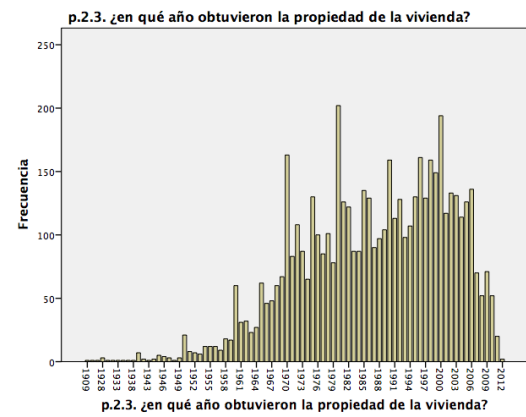
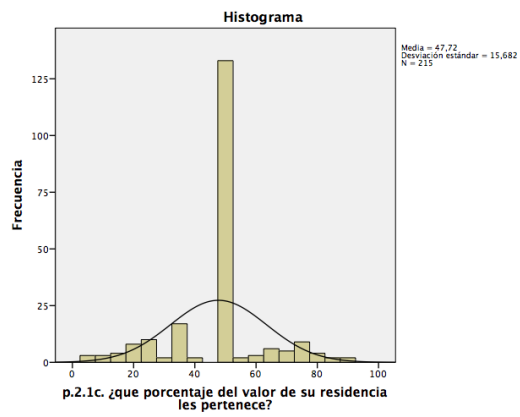
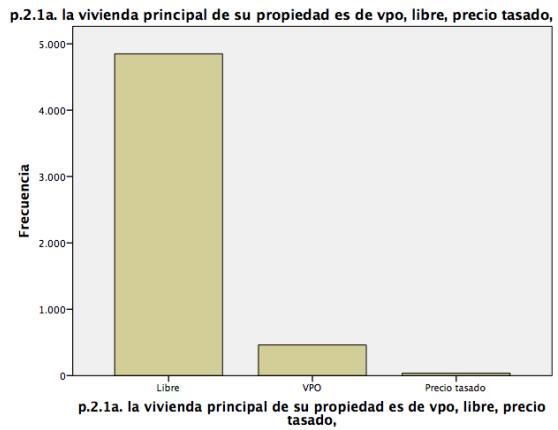
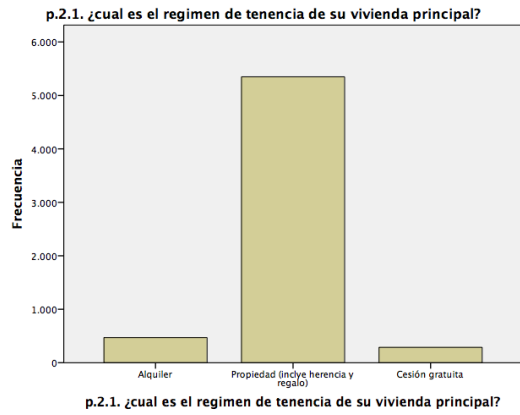

Anexo IV. Preparación del análisis EFF2011

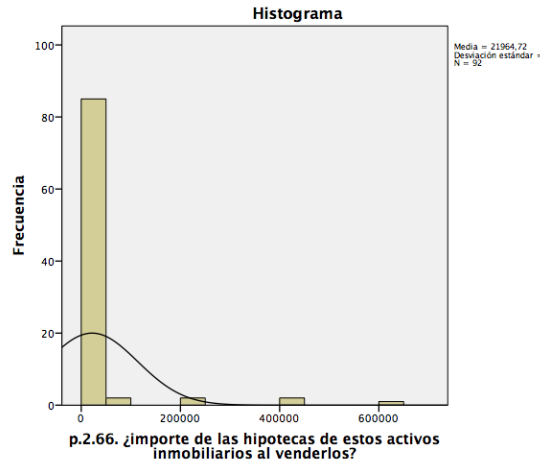
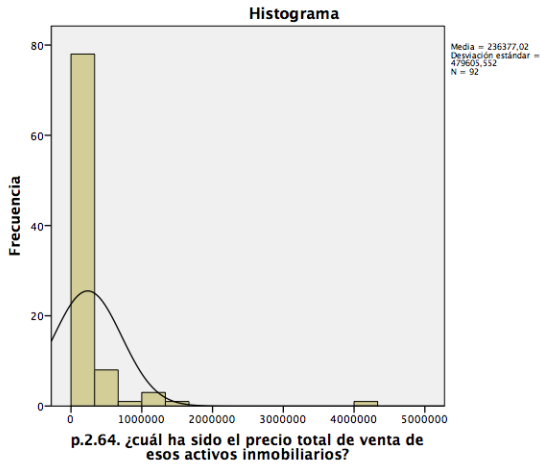
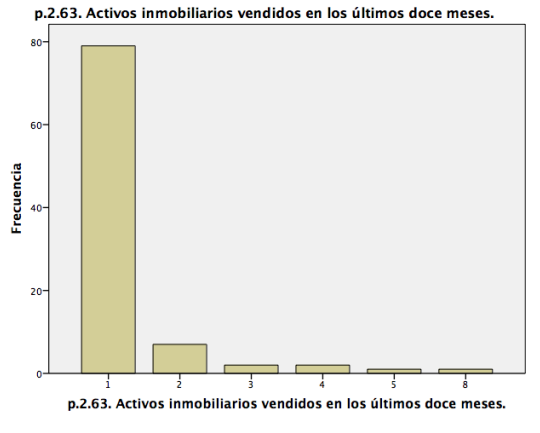
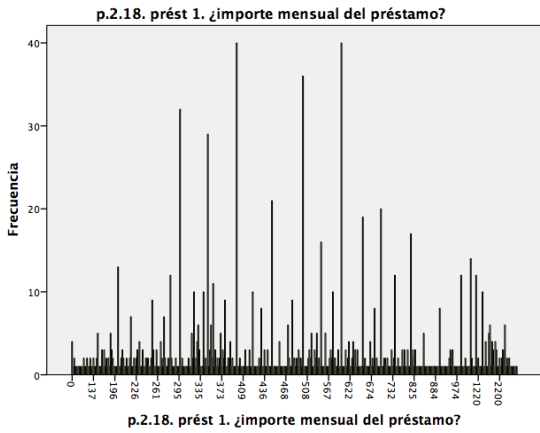
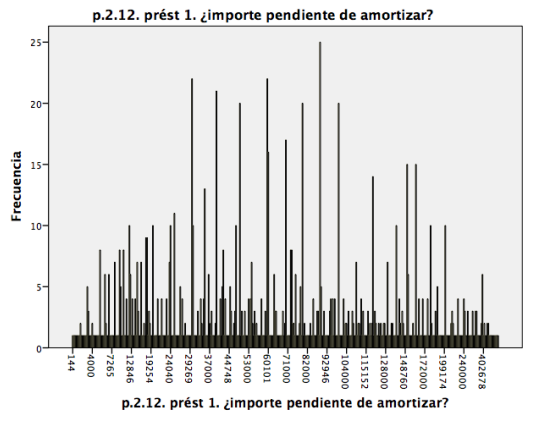
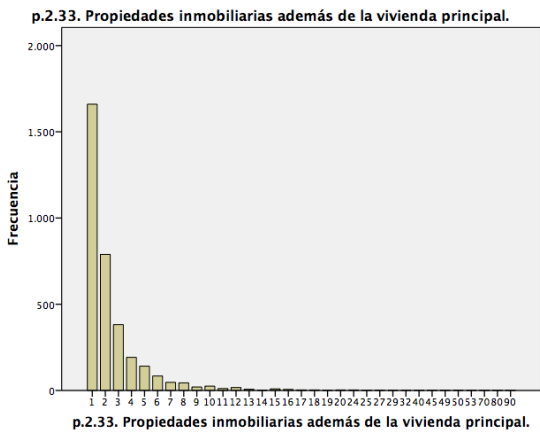
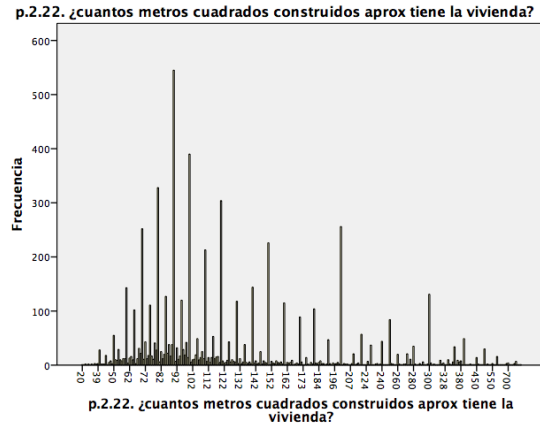
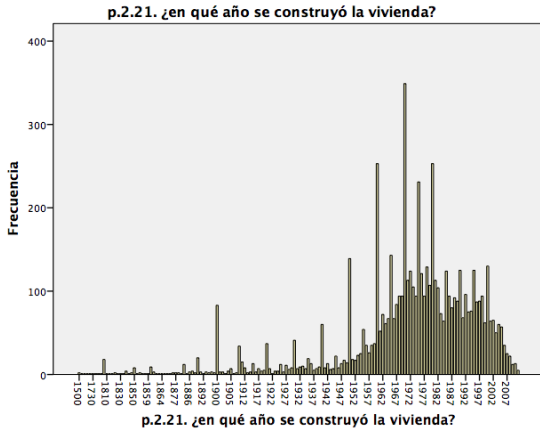

Anexo IV. Preparación del análisis EFF2011

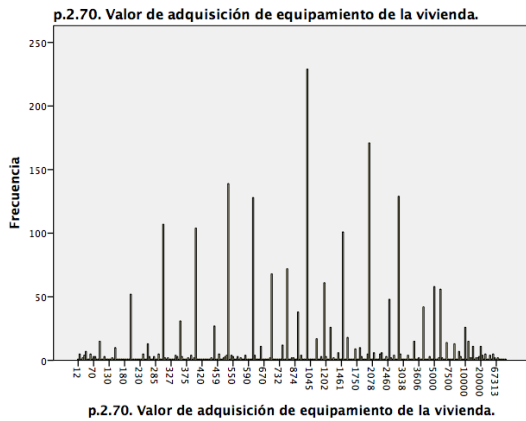

p.2.70. Valor de adquisición de equipamiento de la vivienda.

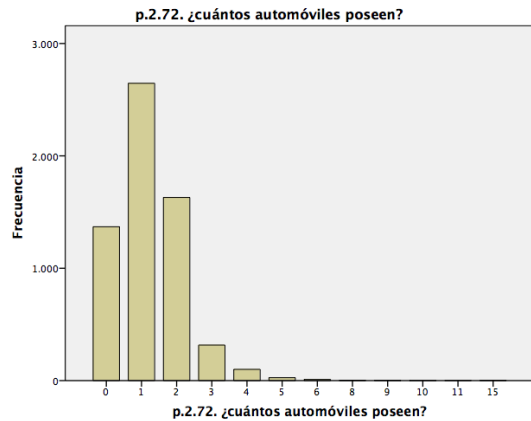

p.2.72. ¿cuántos automóviles poseen?

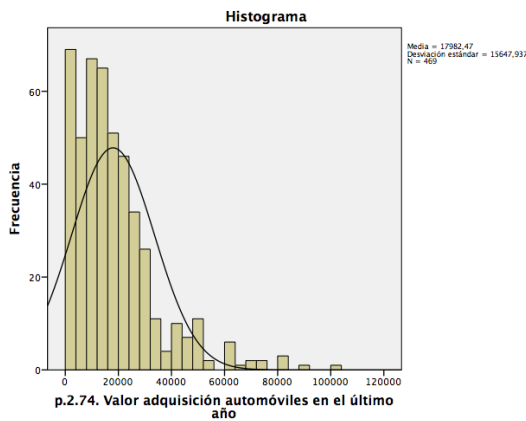

p.2.74. Valor adquisición automóviles en el último año

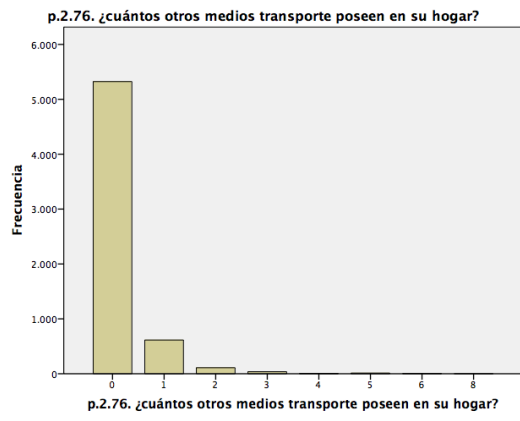

p.2.76. ¿cuántos otros medios transporte poseen en su hogar?

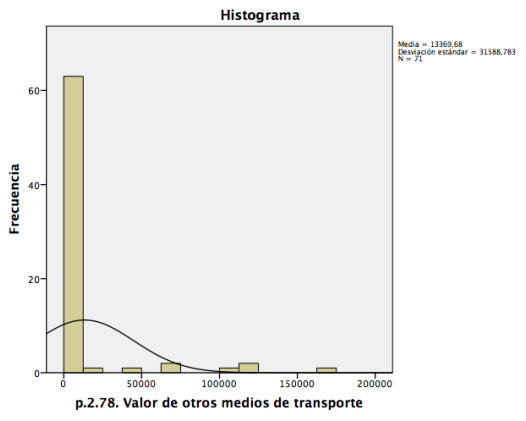

p.2.78. Valor de otros medios de transporte

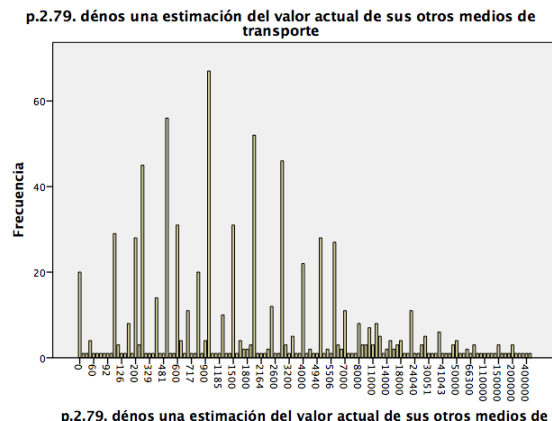

p.2.79. dénos una estimación del valor actual de sus otros medios de transporte

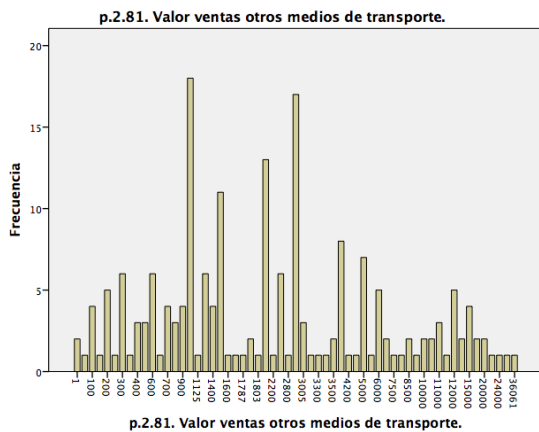

p.2.81. Valor ventas otros medios de transporte.

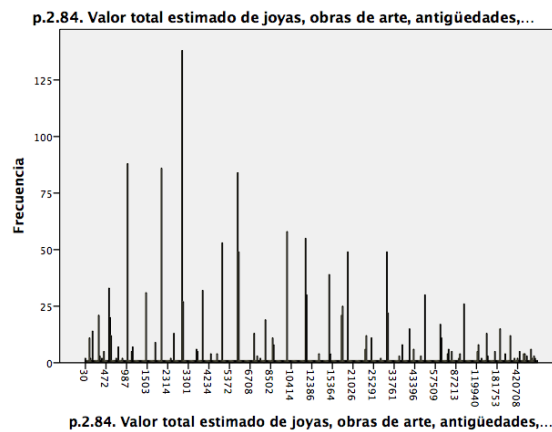

p.2.84. Valor total estimado de joyas, obras de arte, antigüedades,...

Anexo IV. Preparación del análisis EFF2011

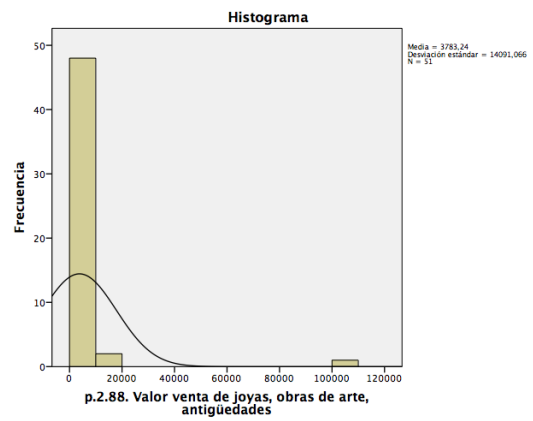
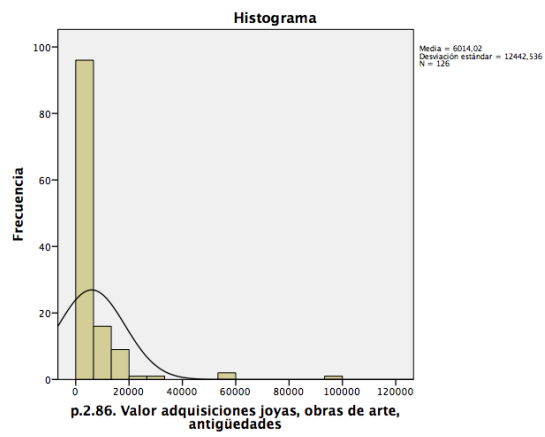

Anexo IV. Preparación del análisis EFF2011

VARIABLES CALCULADAS

Variable	Válido	Media	Mediana	Moda	Desv. Típ.
cp2_2_12otras. Pendiente de amortizar opih ²	56	53202,41	17500	6000	173410,27
cp2_2_18otras. importe mensual opih	54	911,11	252	170	4729,05
cp2_11. Importe inicial prestamos VPpal	1099	138416,65	100000	60101	198691,54
cp2_12. Importe pendiente de prestamos Vpal	1099	93946,90	63852	90000	151391,81
cp2_13max. interés máximo prestamos Vpal	205	3,71	3	3	1,79
cp2_18. importe mensual prestamos Vpal	1095	691,06	500	600	1574,36
cp2_39. Valor opih	3450	549792,38	216618,5	180304	1361340,68
cp2_55. Pendiente de amortizar de opih	595	171449,51	84083	100000	500436,06
cp2_61_0. Importe mensual prestamo opih	590	1407,47	617,5	600	4461,22
cp2_35_a_1. Viviendas	2596	1,75	1	1	0,93
cp2_35_a_2. Naves Industriales/almacenes	144	1,52	1	1	0,65
cp2_35_a_3. Solares/finca	634	1,61	1	1	0,74
cp2_35_a_4. Garajes	335	1,53	1	1	0,65
cp2_35_a_5. Tiendas	24	1,75	2	1	0,74
cp2_35_a_6. Oficinas	47	1,55	1	1	0,65
cp2_35_a_7. Hoteles	3	1,33	1	1	0,58
cp2_35_a_3. Locales	284	1,70	2	1	0,72
cp2_35_a_9. Edificios de pisos	48	1,46	1	1	0,62
cp2_35_a_97. Otros bienes inmobiliarios	65	1,46	1	1	0,59
cp2_42c. Uso opih profesional propio	71	1,03	1	1	0,17
cp2_42d. Uso opih alquiler	281	1,05	1	1	0,21
cp2_42e. Uso opih cesión gratuita	30	1,07	1	1	0,25
cp2_42f. Uso opih desocupada	174	1,11	1	1	0,31
cp2_43. Ingresos alquiler opih	1008	1701,78	800	600	5065,33
cp2_48. Importe reformas opih	540	22822,87	6000	3000	79611,81
cp2_51. prestamos pendientes opih	595	1,16	1	1	0,44
cp2_55_0. Importe prestamos pendientes opih	595	171449,51	84083	100000	500436,06
cp2_61_0b. Importe mensual prestamos opih	590	1407,47	617,5	600	4461,22

El cálculo de las variables se recoge en el fichero “sección 2 calculadas.sps”³. Todas

² OPIH: otras propiedades inmobiliarias del hogar.

³ Eliminamos del análisis por varianza cero cp2_17max. plazo total de vencimiento de todos los prestamos, cp2_42a. Uso opih (otras propiedades inmobiliarias del hogar) como terrenos agrícolas, cp2_42b. Uso opih (otras propiedades inmobiliarias del hogar) como vacaciones o uso privado, cp2_42g. Uso opih (otras propiedades inmobiliarias del hogar) futura vivienda, cp2_42h. Uso opih (otras propiedades inmobiliarias del hogar) otros, cp2_13min. tipo interés mínimo prestamo vivienda principal.

Anexo IV. Preparación del análisis EFF2011

las variables han superado el test de rachas y ninguna el de K-S normalidad⁴.

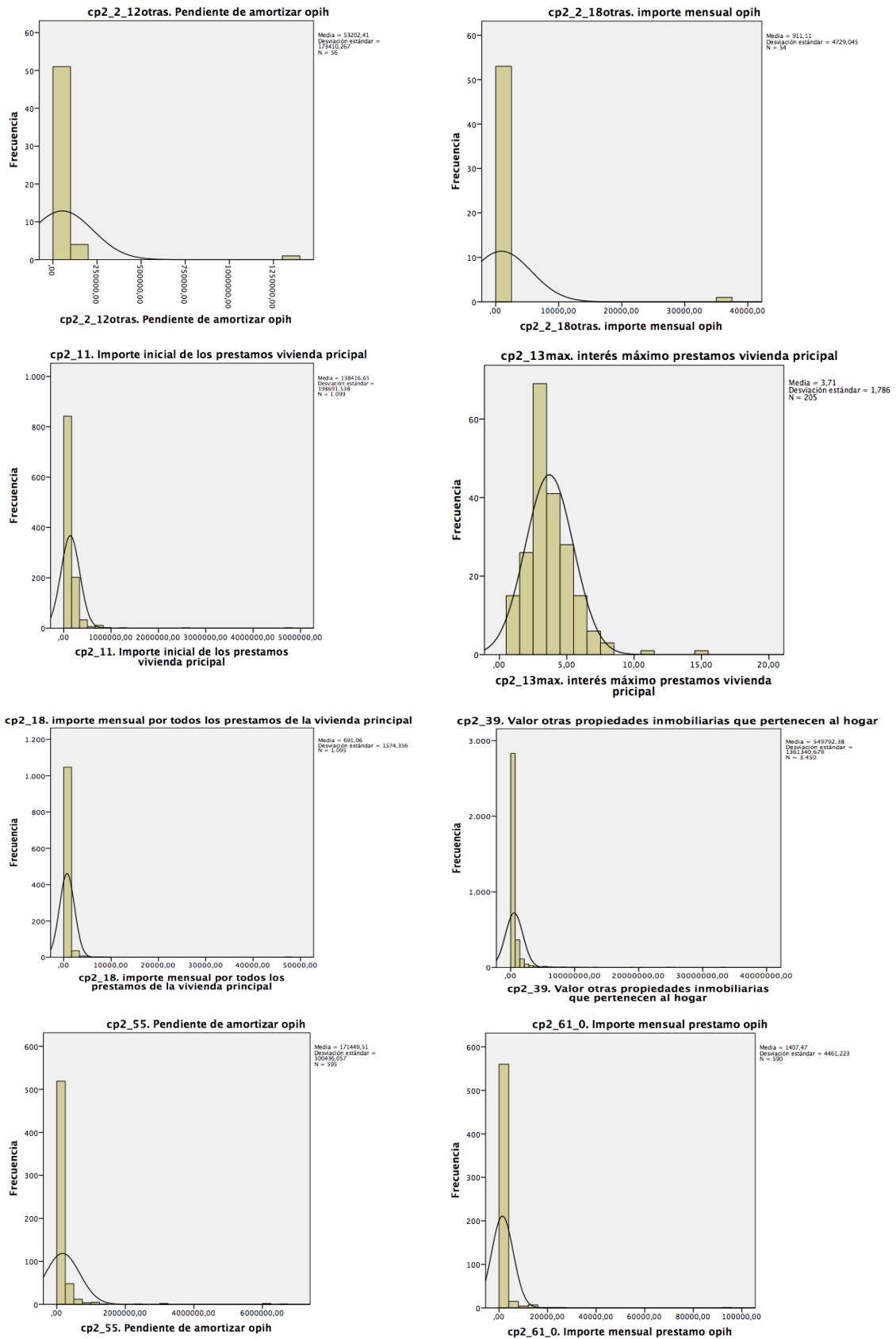

⁴ Archivo descriptivos variables calculadas sección 2.spv”.

Anexo IV. Preparación del análisis EFF2011

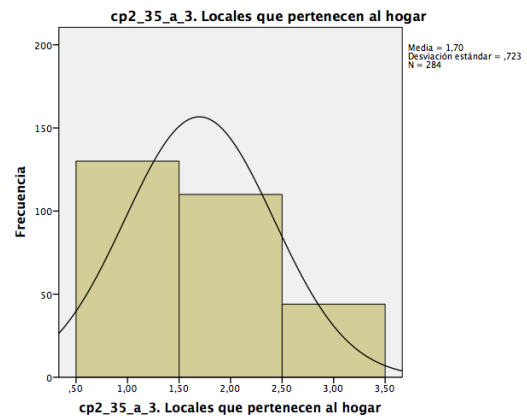
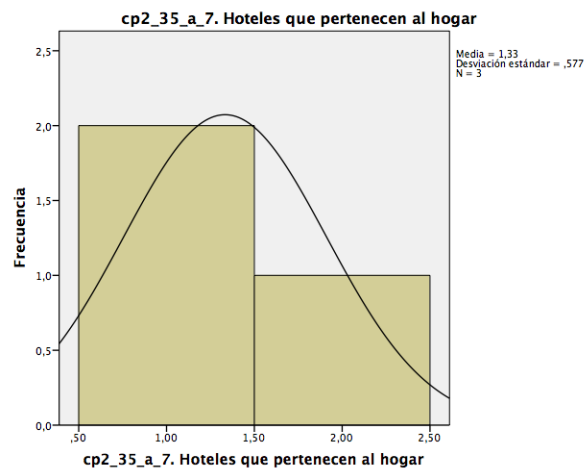
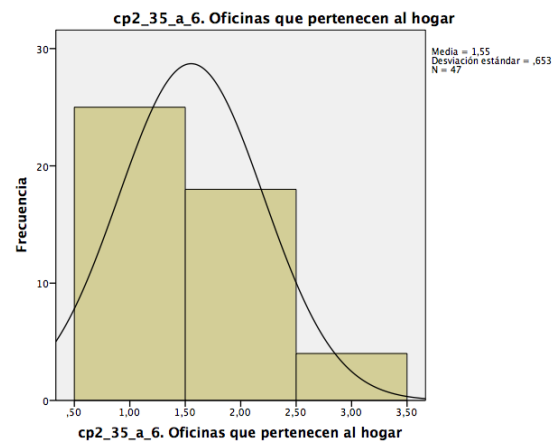
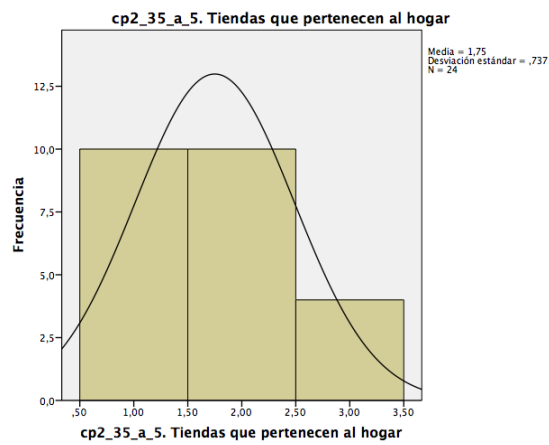
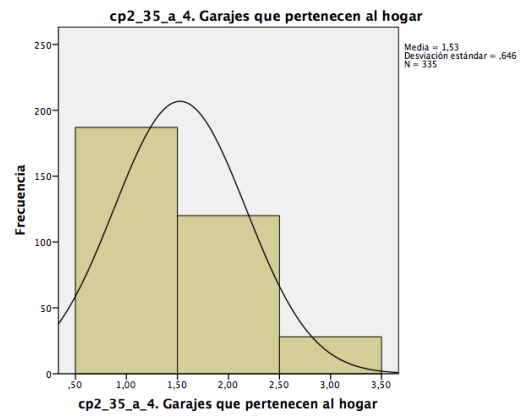
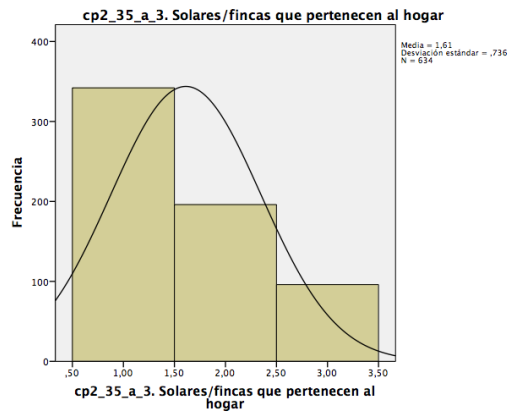
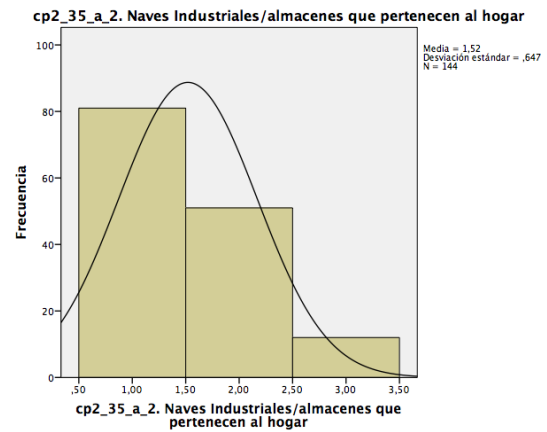
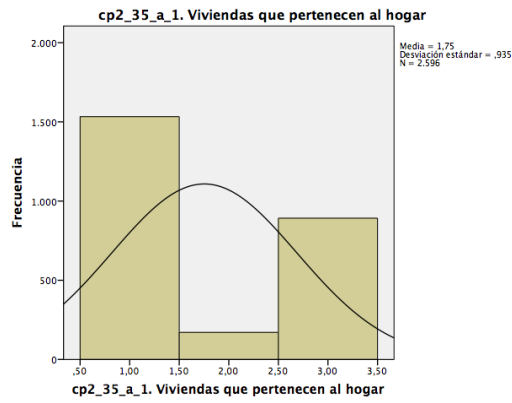

Anexo IV. Preparación del análisis EFF2011

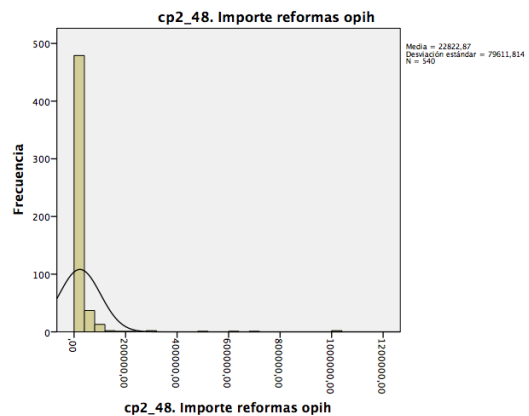
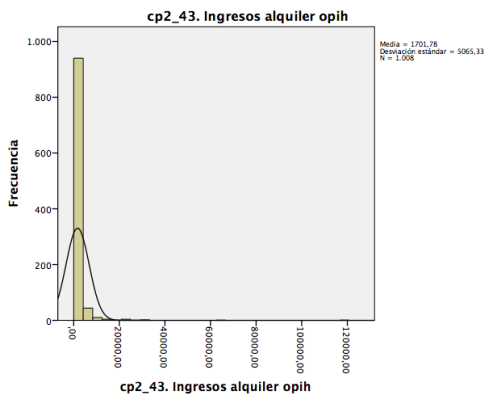
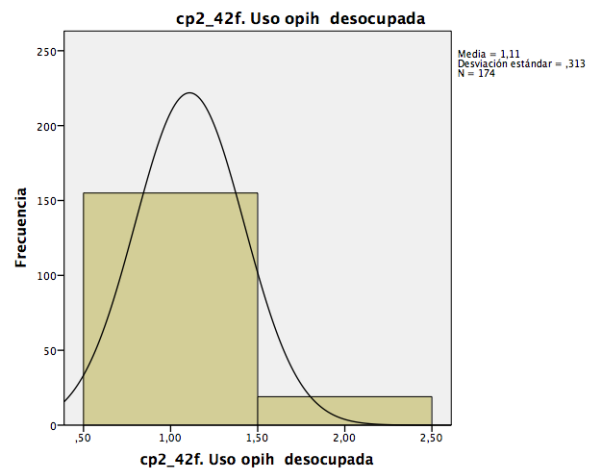
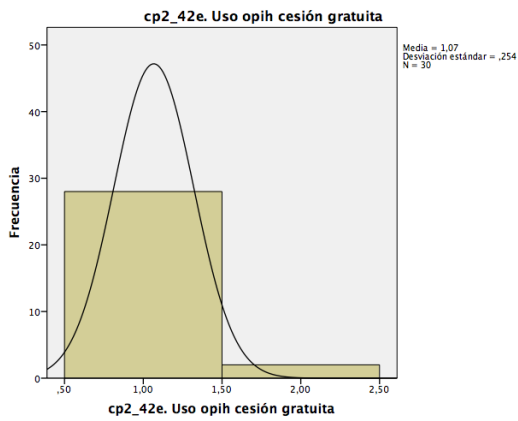
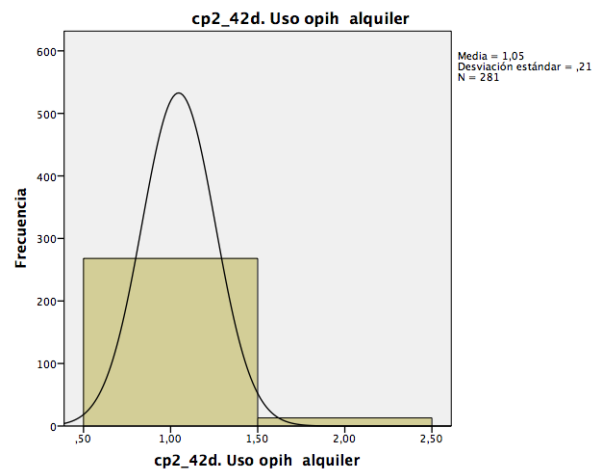
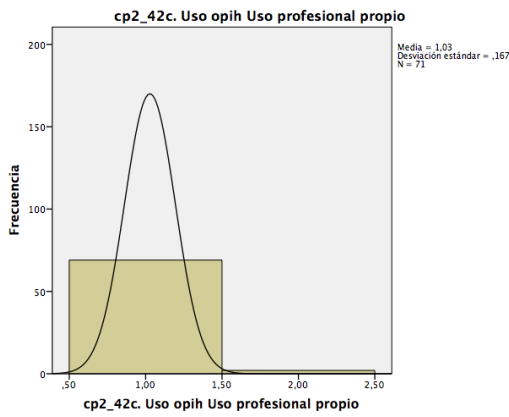
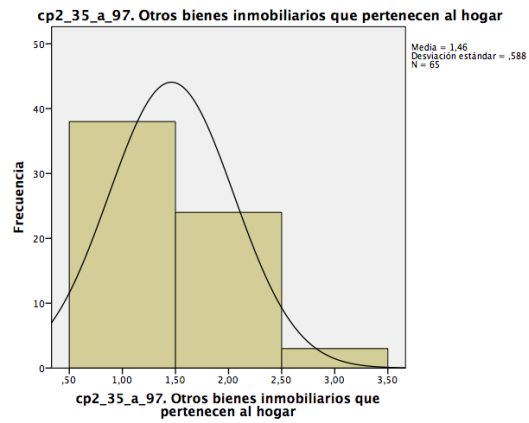
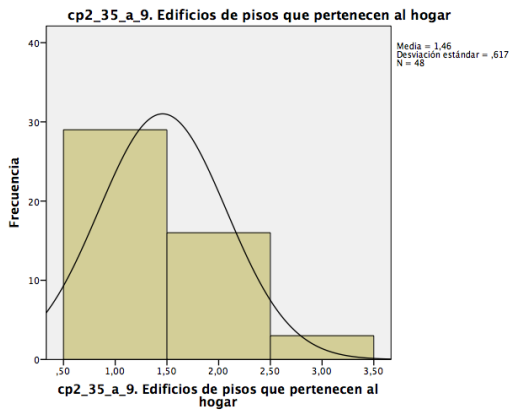

Anexo IV. Preparación del análisis EFF2011

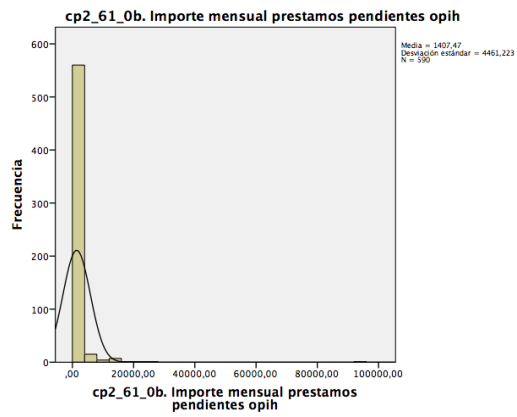
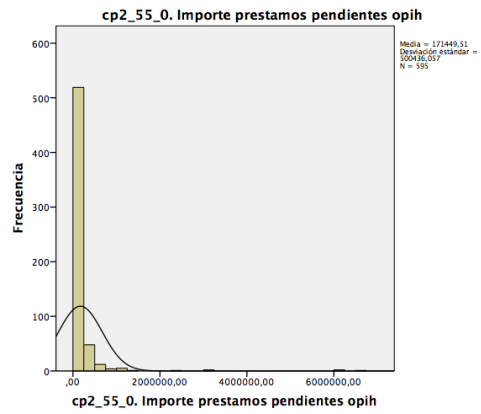
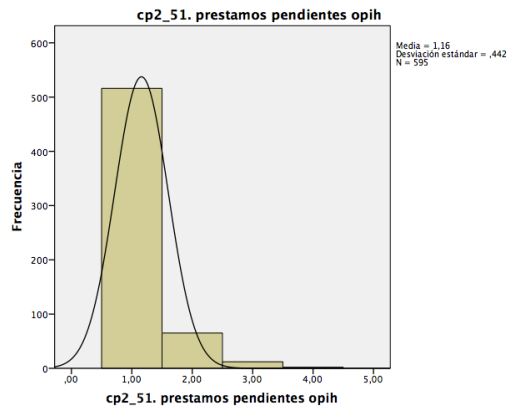

Anexo IV. Preparación del análisis EFF2011

Clúster Activos Reales

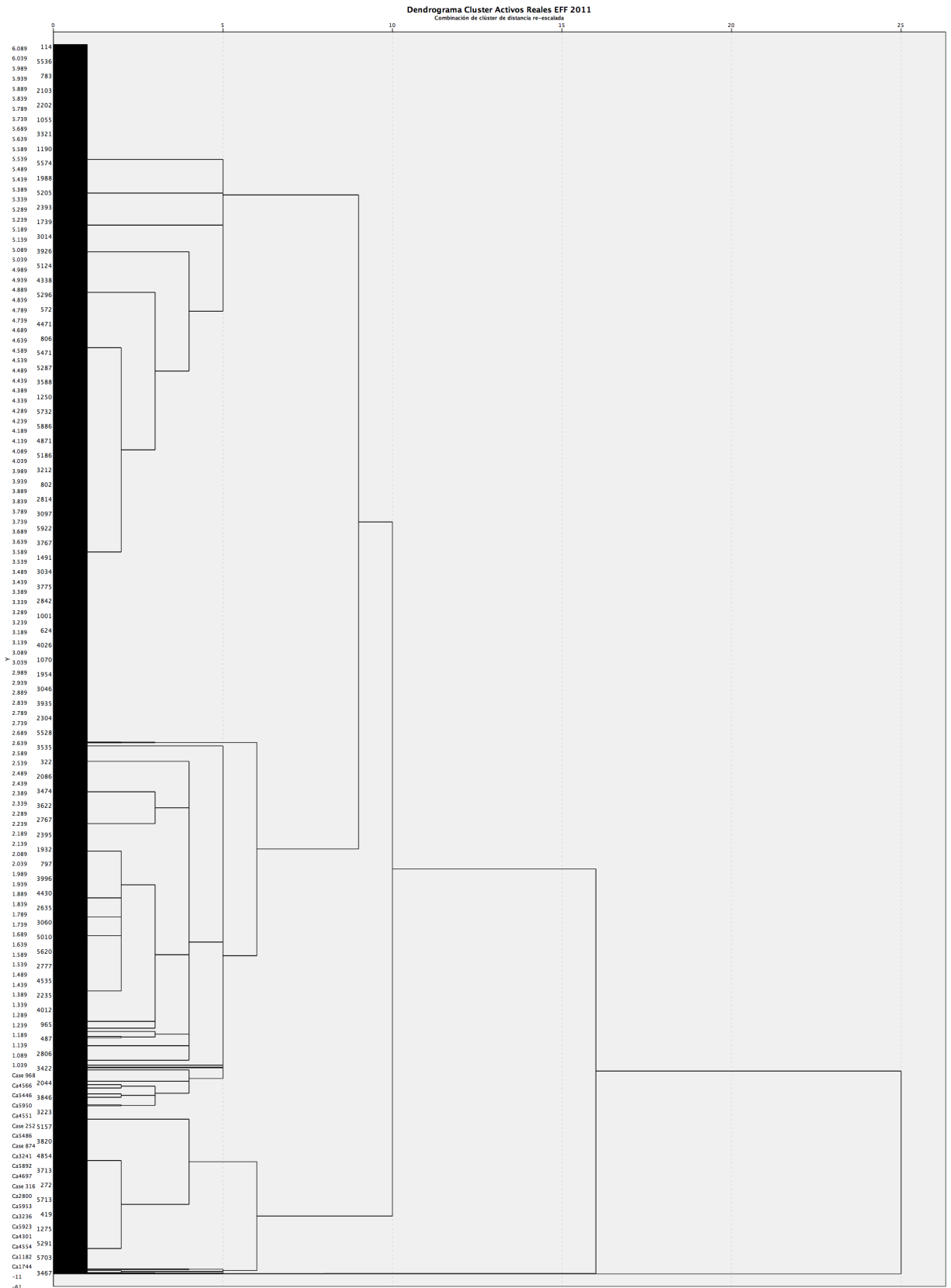

Anexo IV. Preparación del análisis EFF2011

Ward. Eclidea. Z. Regla de parada 5 veces la segunda diferencia del coeficiente de salto. Grupos seleccionados 6. Missing =0.

Si observamos los diagramas de barras seleccionando 6 y 8 grupos, realmente solo hay tres grupos relevantes.

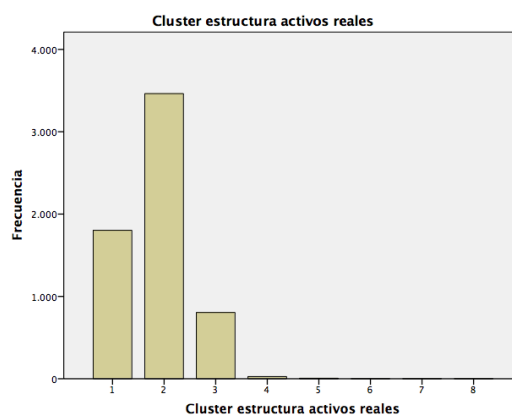
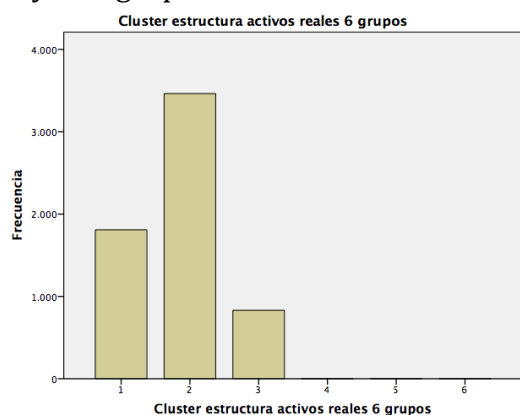

Cluster estructura activos reales 8 grupos					
		Frecuencia	Porcentaje	Porcentaje válido	Porcentaje acumulado
Válido	1	1803	29,5	29,5	29,5
	2	3463	56,7	56,7	86,2
	3	805	13,2	13,2	99,4
	4	26	,4	,4	99,9
	5	6	,1	,1	100,0
	6	1	,0	,0	100,0
	7	1	,0	,0	100,0
	8	1	,0	,0	100,0
	Total	6106	100,0	100,0	

Cluster estructura activos reales 6 grupos					
		Frecuencia	Porcentaje	Porcentaje válido	Porcentaje acumulado
Válido	1	1809	29,6	29,6	29,6
	2	3463	56,7	56,7	86,3
	3	831	13,6	13,6	100,0
	4	1	,0	,0	100,0
	5	1	,0	,0	100,0
	6	1	,0	,0	100,0
	Total	6106	100,0	100,0	

Anexo IV. Preparación del análisis EFF2011

Los grupos 4,5 y 6 corresponden a hogares individuales cuyo valor de otras propiedades inmobiliarias supera los 7,9 millones de euros. Y el valor de su vivienda principal tiene un valor como mínimo de 1 millón de euros...

Las diferencias entre los grupos no son suficientes⁵. Incrementamos la regla de parada a 15 veces la segunda diferencia y seleccionamos 24 grupos.

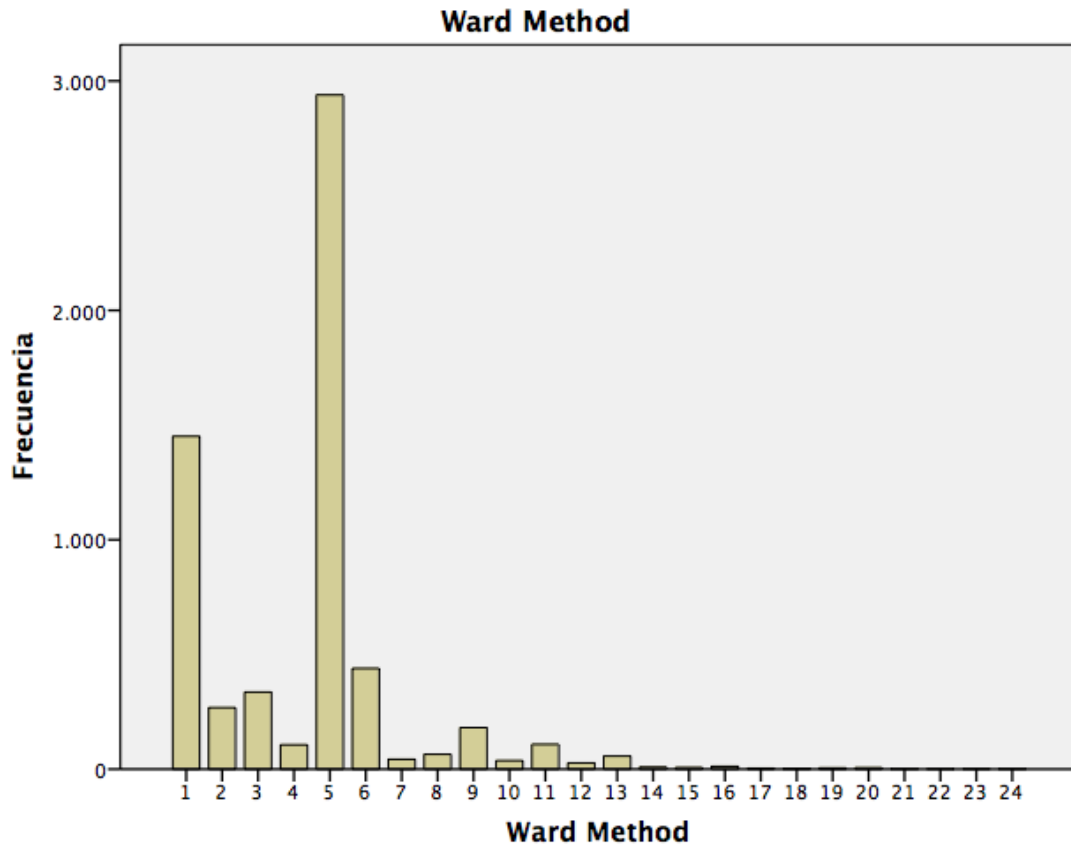

⁵ Archivo "MTC actreales 6 grupos.xlsx"

Anexo IV. Preparación del análisis EFF2011

Cluster estructura activos reales 24 grupos					
		Frecuencia	Porcentaje	Porcentaje válido	Porcentaje acumulado
Válido	1	1451	23,8	23,8	23,8
	2	268	4,4	4,4	28,2
	3	336	5,5	5,5	33,7
	4	106	1,7	1,7	35,4
	5	2939	48,1	48,1	83,5
	6	439	7,2	7,2	90,7
	7	43	,7	,7	91,4
	8	65	1,1	1,1	92,5
	9	181	3,0	3,0	95,4
	10	37	,6	,6	96,1
	11	108	1,8	1,8	97,8
	12	27	,4	,4	98,3
	13	57	,9	,9	99,2
	14	9	,1	,1	99,3
	15	7	,1	,1	99,5
	16	12	,2	,2	99,7
	17	4	,1	,1	99,7
	18	2	,0	,0	99,8
	19	5	,1	,1	99,8
	20	6	,1	,1	99,9
	21	1	,0	,0	100,0
	22	1	,0	,0	100,0
	23	1	,0	,0	100,0
	24	1	,0	,0	100,0
	Total	6106	100,0	100,0	

Grupo 1. Hogar con vivienda principal de 171 m² libre en propiedad construida en 1974, 1,65 automóviles y segunda vivienda (23,8%).

Variable	Media 1	CV1
p.2.21. ¿en qué año se construyó la vivienda?	1974,48	1,13%
p.2.1. ¿cual es el régimen de tenencia de su vivienda principal?	1,99	7,34%
p.2.3. ¿en qué año obtuvieron la propiedad de la vivienda?	1944,5	14,79%
p.2.1a. la vivienda principal de su propiedad es de vpo, libre, precio tasado,	1,05	30,19%
p.2.72. ¿cuántos automóviles poseen?	1,65	63,70%
p.2.22. ¿cuantos metros cuadrados construidos aprox tiene la vivienda?	170,83	67,07%
cp2_35_a_1. Viviendas que pertenecen al hogar	1,8125	68,41%

Grupo 2. Hogar Vivienda principal precio tasado de 124 m2 construida en 1962 (4,4%).

Variable	Media 2	CV2
p.2.1. ¿cual es el régimen de tenencia de su vivienda principal?	3	0,00%
p.2.21. ¿en qué año se construyó la vivienda?	1962,31	1,70%
p.2.22. ¿cuantos metros cuadrados construidos aprox. tiene la vivienda?	123,84	77,60%

Grupo 3. Hogar con vivienda principal de 122 m2 de segunda mano construida en 1986 y adquirida en el 2001 financiadas con 152.154 € y pago de préstamo mensual de 685,92€ (5,5%).

Variable	Media 3	CV3
p.2.1. ¿cual es el régimen de tenencia de su vivienda principal?	2,00	0,00%
p.2.3. ¿en qué año obtuvieron la propiedad de la vivienda?	2.001,42	0,31%
p.2.21. ¿en qué año se construyó la vivienda?	1.986,51	1,06%
p.2.1a. la vivienda principal de su propiedad es de vpo, libre, precio tasado,	1,10	30,82%
p.2.72. ¿cuántos automóviles poseen?	1,40	57,14%
p.2.22. ¿cuantos metros cuadrados construidos aprox tiene la vivienda?	121,58	60,25%
cp2_11. Importe inicial de los prestamos vivienda principal	152.154,16	64,20%
cp2_18. importe mensual por todos los prestamos de la vivienda principal	685,92	65,38%
cp2_12. Importe pendiente de amortizar de los prestamos vivienda principal	111.394,65	66,23%

Grupo 4. Hogar con vivienda en propiedad de 305,5 m2 construida en 1965 y 1,77 automóviles (1,7%).

Estadístico	Media 4	CV4
p.2.21. ¿en qué año se construyó la vivienda?	1965,4	1,45%
p.2.1. ¿cual es el régimen de tenencia de su vivienda principal?	1,99	10,95%
p.2.1a. la vivienda principal de su propiedad es de vpo, libre, precio tasado,	0,96	24,58%
p.2.72. ¿cuántos automóviles poseen?	1,77	68,98%
p.2.22. ¿cuantos metros cuadrados construidos aprox. tiene la vivienda?	305,5	77,80%

Grupo 5. Hogar con vivienda principal de segunda mano construida en 1969 y adquirida en 1982 de 117 m2 y valor actual de 218.018€ (48,1%).

Estadístico	Media 5	CV5
p.2.21. ¿en qué año se construyó la vivienda?	1.968,52	1,69%
p.2.1. ¿cual es el régimen de tenencia de su vivienda principal?	2,00	1,85%
p.2.3. ¿en qué año obtuvieron la propiedad de la vivienda?	1.982,02	3,77%
p.2.1a. la vivienda principal de su propiedad es de vpo, libre, precio tasado,	1,12	31,61%
p.2.22. ¿cuantos metros cuadrados construidos aprox tiene la vivienda?	117,27	51,85%
p.2.5. ¿cuál es su valor actual?	218.018,56	77,52%

Grupo 6. Hogar con vivienda en alquiler construida en 1970 de 94 m2 (7,2%).

Estadístico	Media 6	CV6
p.2.21. ¿en qué año se construyó la vivienda?	1.969,70	1,36%
p.2.1. ¿cual es el régimen de tenencia de su vivienda principal?	1,01	10,59%
p.2.22. ¿cuantos metros cuadrados construidos aprox tiene la vivienda?	93,87	51,87%

Grupo 7. Hogar con vivienda libre en propiedad construida en 1972 y 177 m2.

Estadístico	Media 7	CV7
p.2.21. ¿en qué año se construyó la vivienda?	1.972,30	1,20%
p.2.1. ¿cual es el régimen de tenencia de su vivienda principal?	2,05	14,88%
p.2.1a. la vivienda principal de su propiedad es de vpo, libre, precio tasado,	0,95	45,68%
p.2.22. ¿cuantos metros cuadrados construidos aprox tiene la vivienda?	176,95	63,49%

Grupo 8. Hogares con dos viviendas, principal en propiedad construida en 1968 y otra dedicada a uso profesional propio (1,1%).

Estadístico	Media 8	CV8
p.2.21. ¿en qué año se construyó la vivienda?	1.968,60	1,39%
p.2.1. ¿cual es el régimen de tenencia de su vivienda principal?	2,02	10,69 %
p.2.1a. la vivienda principal de su propiedad es de vpo, libre, precio tasado,	1,00	30,60 %
cp2_42c. Uso opih profesional propio	0,97	31,43 %
cp2_35_a_1. Viviendas que pertenecen al hogar	2,20	49,01 %

Grupo 9. Hogar que residen en una vivienda de la que poseen el 50% , construida en 1964 y adquirida en 1989 (3%)

Estadístico	Media 9	CV9
p.2.1. ¿cual es el régimen de tenencia de su vivienda principal?	2	0,00%
p.2.3. ¿en qué año obtuvieron la propiedad de la vivienda?	1.989,96	0,77%
p.2.21. ¿en qué año se construyó la vivienda?	1.964,67	1,50%
p.2.1c. ¿que porcentaje del valor de su residencia les pertenece?	50,64	23,97%
p.2.1a. la vivienda principal de su propiedad es de vpo, libre, precio tasado,	1,1	31,09%
p.2.22. ¿cuantos metros cuadrados construidos aprox. tiene la vivienda?	135,93	64,40%

Grupo 10. Hogares con vivienda de construida en 1981, adquirida en el 2002, con un valor de adquisición de 738.066€ y pendiente de amortizar por 475.659€. Superficie 294 m2. Además poseen dos coches (0,6%).

Estadístico	Media 10	CV10
p.2.1. ¿cual es el regimen de tenencia de su vivienda principal?	2,00	0,00%
p.2.1a. la vivienda principal de su propiedad es de vpo, libre, precio tasado,	1,00	0,00%
p.2.3. ¿en qué año obtuvieron la propiedad de la vivienda?	2.002,86	0,32%
p.2.21. ¿en qué año se construyó la vivienda?	1.981,19	1,20%
p.2.4. precio/valor en el momento de adquirirla/recibirla	738.066,32	47,36 %
p.2.12. prést 1. ¿importe pendiente de amortizar?	475.659,11	61,61 %
cp2_12. Importe pendiente de amortizar de los prestamos vivienda pricipal	475.659,11	61,61 %
p.2.5. ¿cuál es su valor actual?	1.030.708,27	62,38 %
cp2_11. Importe inicial de los prestamos vivienda pricipal	625.117,05	62,48 %
p.2.18. prést 1. ¿importe mensual del préstamo?	2.906,49	63,65 %
cp2_18. importe mensual por todos los prestamos de la vivienda principal	2.906,49	63,65 %
p.2.72. ¿cuántos automóviles poseen?	1,95	63,90 %
p.2.22. ¿cuantos metros cuadrados construidos aprox tiene la vivienda?	294,57	65,12 %

Grupo 11. Hogares con vivienda principal de 140m2 y3 propiedades inmobiliarias además entre las que se cuentan naves industriales /almacenes (1,8%)

Estadístico	Media 11	CV11
p.2.21. ¿en qué año se construyó la vivienda?	1.969,61	1,59%
p.2.1. ¿cual es el régimen de tenencia de su vivienda principal?	1,97	8,38%
p.2.1a. la vivienda principal de su propiedad es de vpo, libre, precio tasado,	1,02	26,76 %
cp2_35_a_2. Naves Industriales/almacenes que pertenecen al hogar	1,64	40,40 %
p.2.22. ¿cuantos metros cuadrados construidos aprox tiene la vivienda?	141,43	48,00 %
p.2.33. Propiedades inmobiliarias además de la vivienda principal.	2,79	74,34 %
p.2.72. ¿cuántos automóviles poseen?	1,56	75,58 %

Grupo 12. Hogares con dos viviendas que ceden una de forma gratuita (0,4%)

Estadístico	Media 12	CV12
p.2.21. ¿en qué año se construyó la vivienda?	1.969,93	1,17%
p.2.1. ¿cual es el régimen de tenencia de su vivienda principal?	1,96	9,80%
p.2.1a. la vivienda principal de su propiedad es de vpo, libre, precio tasado,	0,96	20,00%
cp2_42e. Uso opih cesión gratuita	1,07	24,85%
p.2.33. Propiedades inmobiliarias además de la vivienda principal.	6,63	44,69%
cp2_35_a_1. Viviendas que pertenecen al hogar	2,04	49,99%
p.2.22. ¿cuantos metros cuadrados construidos aprox tiene la vivienda?	191,22	53,47%

Grupo 13. Hogares con vivienda construida en 1975 y otras propiedades inmobiliarias (0,9%)

Estadístico	Media 13	CV13
p.2.21. ¿en qué año se construyó la vivienda?	1.975,12	1,08%
p.2.1. ¿cual es el régimen de tenencia de su vivienda principal?	2,00	9,45%
p.2.1a. la vivienda principal de su propiedad es de vpo, libre, precio tasado,	1,02	34,61%
cp2_35_a_97. Otros bienes inmobiliarios que pertenecen al hogar	1,53	39,36%
p.2.22. ¿cuantos metros cuadrados construidos aprox tiene la vivienda?	128,72	49,99%
p.2.72. ¿cuántos automóviles poseen?	1,26	69,60%
p.2.33. Propiedades inmobiliarias además de la vivienda principal.	2,02	74,55%

Grupo 14. Hogares que alquilan parte de la vivienda principal (0,1%)

Estadístico	Media 14	CV14
p.2.1. ¿cual es el régimen de tenencia de su vivienda principal?	2,00	0,00%
p.2.3. ¿en qué año obtuvieron la propiedad de la vivienda?	1.981,78	1,00%
p.2.21. ¿en qué año se construyó la vivienda?	1.962,67	1,35%
p.2.1a. la vivienda principal de su propiedad es de vpo, libre, precio tasado,	1,11	30,00%
p.2.22. ¿cuantos metros cuadrados construidos aprox tiene la vivienda?	282,56	39,31%
p.2.24. ¿cuáles son los ingresos mensuales por este concepto?	850,00	47,69%
p.2.5. ¿cuál es su valor actual?	553.786,78	49,29%

Grupo 15. Hogares con dos automóviles y otros medios de transporte (0,1%)

Estadístico	Media 15	CV15
p.2.1. ¿cual es el régimen de tenencia de su vivienda principal?	2,00	0,00%
p.2.3. ¿en qué año obtuvieron la propiedad de la vivienda?	1.991,86	0,72%
p.2.21. ¿en qué año se construyó la vivienda?	1.981,86	0,94%
p.2.1a. la vivienda principal de su propiedad es de vpo, libre, precio tasado,	1,14	33,16%
p.2.78. Valor de otros medios de transporte	99.614,29	43,56%
p.2.76. ¿cuántos otros medios transporte poseen en su hogar?	1,71	44,21%
p.2.72. ¿cuántos automóviles poseen?	2,14	49,95%
p.2.22. ¿cuantos metros cuadrados construidos aprox tiene la vivienda?	215,86	53,25%
p.2.79. denos una estimación del valor actual de sus otros medios de transporte	124.093,57	65,38%
p.2.71. ¿cual es el valor de todo el equipamiento de su hogar y otras viviendas?	56.072,14	75,28%

Grupo 16. Hogares con vivienda en propiedad y dos tiendas (0,2%)

Estadístico	Media 16	CV16
p.2.21. ¿en qué año se construyó la vivienda?	1.975,50	1,13%
p.2.1. ¿cual es el regimen de tenencia de su vivienda principal?	1,92	15,05%
cp2_35_a_5. Tiendas que pertenecen al hogar	2,33	21,10%
p.2.1a. la vivienda principal de su propiedad es de vpo, libre, precio tasado,	0,92	31,41%
p.2.3. ¿en qué año obtuvieron la propiedad de la vivienda?	1.824,67	31,50%

Anexo IV. Preparación del análisis EFF2011

p.2.71. ¿cual es el valor de todo el equipamiento de su hogar y otras viviendas?	22.731,83	55,88%
p.2.5. ¿cuál es su valor actual?	306.124,33	61,91%

Grupo 17. Hogares con viviendas de principios del siglo XX con un valor superior al millón de euros, y otras 7,5 propiedades inmobiliarias que han adquirido bienes suntuosos por valor de 55.000€ el año anterior (0,1%)

Estadístico	Media 17	CV17
p.2.1. ¿cual es el régimen de tenencia de su vivienda principal?	2,00	0,00%
p.2.1a. la vivienda principal de su propiedad es de vpo, libre, precio tasado,	1,00	0,00%
p.2.3. ¿en qué año obtuvieron la propiedad de la vivienda?	1.998,25	0,35%
p.2.21. ¿en qué año se construyó la vivienda?	1.909,25	7,45%
p.2.72. ¿cuántos automóviles poseen?	2,50	23,08 %
p.2.75. dénos, por favor, una estimación del valor actual de sus automóviles	68.750,00	41,30 %
cp2_35_a_1. Viviendas que pertenecen al hogar	2,25	42,55 %
p.2.4. precio/valor en el momento de adquirirla/recibirla	1.151.012,0 0	43,52 %
p.2.33. Propiedades inmobiliarias además de la vivienda principal.	7,50	56,04 %
p.2.22. ¿cuantos metros cuadrados construidos aprox tiene la vivienda?	517,75	62,41 %
p.2.5. ¿cuál es su valor actual?	2.657.980,5 0	69,59 %
p.2.86. Valor adquisiciones joyas, obras de arte, antigüedades	55.000,00	74,97 %

Grupo 18. Hogares con Hoteles (0,03%)

Estadístico	Media 18	CV18
p.2.1. ¿cual es el régimen de tenencia de su vivienda principal?	2,00	0,00%
p.2.1a. la vivienda principal de su propiedad es de vpo, libre, precio tasado,	1,00	0,00%
p.2.3. ¿en qué año obtuvieron la propiedad de la vivienda?	2.002,00	0,42%
p.2.21. ¿en qué año se construyó la vivienda?	1.952,50	0,54%
p.2.22. ¿cuantos metros cuadrados construidos aprox tiene la vivienda?	175,00	20,20%
p.2.71. ¿cual es el valor de todo el equipamiento de su hogar y otras viviendas?	35.000,00	20,20%
cp2_35_a_7. Hoteles que pertenecen al hogar	1,50	47,14%
p.2.75. dénos, por favor, una estimación del valor actual de sus automóviles	8.500,00	58,23%

Grupo 19. Hogares con vivienda principal de 1,2 millones de euros y otras propiedades inmobiliarias por valor de 5,1 millones de euros en las que gastan 759.000€ en reformas. (0,1%)

Estadístico	Media 19	CV19
p.2.1. ¿cual es el regimen de tenencia de su vivienda principal?	2	0,00%
p.2.1a. la vivienda principal de su propiedad es de vpo, libre, precio tasado,	1	0,00%
p.2.3. ¿en qué año obtuvieron la propiedad de la vivienda?	1.977,4	0,54%
p.2.21. ¿en qué año se construyó la vivienda?	1.957,6	1,18%
cp2_48. Importe reformas opih	759.000	30,68%
p.2.72. ¿cuántos automóviles poseen?	1,6	34,25%
p.2.22. ¿cuantos metros cuadrados construidos aprox tiene la vivienda?	199,6	39,07%
p.2.75. dénos, por favor, una estimación del valor actual de sus automóviles	12.006	52,41%
cp2_39. Valor otras propiedades inmobiliarias que pertenecen al hogar	5.133.198	53,93%
p.2.5. ¿cuál es su valor actual?	1.228.108,4	60,11%
p.2.71. ¿cual es el valor de todo el equipamiento de su hogar y otras viviendas?	114.500,4	74,41%

Grupo 20. . Hogares con vivienda construida en 1975 y dos automóviles (0,1%)

Estadístico	Media 20	CV20
p.2.21. ¿en qué año se construyó la vivienda?	1975	2%
p.2.1. ¿cual es el régimen de tenencia de su vivienda principal?	1,83	22%
p.2.1a. la vivienda principal de su propiedad es de vpo, libre, precio tasado,	0,83	49%
p.2.22. ¿cuantos metros cuadrados construidos aprox tiene la vivienda?	181,67	62%
p.2.72. ¿cuántos automóviles poseen?	2,17	74%

Los grupos del 21 al 24 son unipersonales y los denominados otros hogares con activos reales (0,07%).

Sección 3. Deudas

Variables seleccionadas⁶

- p.3.1. ¿cuántos préstamos que no sean los ya citados tienen contraídos?
- p.3.12a. ¿en los últimos dos años, les han rechazado totalmente algún préstamo?
- p.3.12b. ¿presta. concedidos por importe menor al solicitado en los últimos 2 años?
- p.3.20. ¿cuál es el crédito máximo disponible?
- cp3.2.a. Número de préstamos hipotecarios
- cp3.2.k. Número de otros préstamos
- cp3.2.b. Otros préstamos con garantía real
- cp3.2.c. Número de préstamos personales
- cp3.2.d. Número de líneas de crédito
- cp3.2.e. Número de pagos aplazado
- cp3.2.f. Saldo deudores en cuenta corriente
- cp3.2.g. Número de Anticipos
- cp3.2.h. Préstamos de familiares o amigos
- cp3.2.i. Número de Leasing o renting
- cp3.2.j. Número de Hipoteca inversa
- cp3.2a.a. Préstamos que avala la vivienda principal
- cp3.2a.b. Préstamos que avalan otras propiedades inmobiliarias
- cp3.2a.c. Préstamos que avalan otros activos
- cp3.3.a. Préstamos contraídos para compra de equipamiento
- cp3.3.b. Préstamos contraídos para compra de vehículos u otros medios de transporte
- cp3.3.c. Préstamos contraídos para compra de joyas
- cp3.3.d. Préstamos contraídos para otras compras
- cp3.3.e. Préstamos contraídos para vacaciones
- cp3.3.f. Préstamos contraídos para casos de emergencia
- cp3.3.g. Préstamos contraídos para educación de los hijos
- cp3.3.h. Préstamos contraídos para tratamiento médico
- cp3.3.i. Préstamos contraídos para cancelar otras deudas
- cp3.3.j. Préstamos contraídos para bodas u otras ceremonias
- cp3.3.k. Préstamos contraídos para negocios
- cp3.3.l. Préstamos contraídos para activos financieros
- cp3.3.m. Préstamos contraídos para reformas del hogar
- cp3.3.n. Préstamos contraídos para ayuda a hijos
- cp3.3.o. Préstamos contraídos para otros fines
- cp3.4.a. Préstamos concedidos por negocio en el que trabaja
- cp3.4.b. Préstamos concedidos por bancos
- cp3.4.c. Préstamos concedidos por cajas de ahorro
- cp3.4.d. Préstamos concedidos por cooperativa o caja rural

⁶ Archivo "EFF 2011 Descriptivos sección 3 deudas.spv".

Anexo IV. Preparación del análisis EFF2011

- cp3.4.e. Préstamos concedidos por otras entidades de crédito
- cp3.4.f. Préstamos concedidos por entidad de Internet sin red comercial
- cp3.4.g. Préstamos concedidos por sociedades no financieras
- cp3.4.h. Préstamos concedidos por otros
- cp3.5. Importe inicial de todos los préstamos
- cp3.6. Pendiente de amortizar de todos los préstamos
- cp3.8a. Préstamos con interés fijo
- cp3.9. Años del préstamo más aplazado
- cp3.8b. Préstamos con interés fijo
- cp3.10. Plazo máximo de los préstamos pendientes de amortización
- cp3.11. Importe mensual que paga el hogar por todos los préstamos
- cp.3.13a. Préstamos no solicitados por no ser necesarios
- cp.3.13b. Préstamos no solicitados por que no gustan de pedir préstamos
- cp.3.13c. Préstamos no solicitados por no poder afrontar los pagos
- cp.3.13d. Préstamos no solicitados por que no se lo concederían
- cp.3.13e. Préstamos no solicitados por tenerlos de años anteriores
- cp.3.13f. Préstamos no solicitados por otros motivos
- cp3.15.a. Préstamos denegados por características del hogar
- cp3.15.b. Préstamos denegados por situación laboral
- cp3.15.c. Préstamos denegados por falta de garantías
- cp3.15.d. Préstamos denegados por exceso de endeudamiento
- cp3.15.e. Préstamos denegados por escaso conocimiento del cliente
- cp3.15.f. Préstamos denegados por política crediticia de la entidad
- cp3.15.g. Préstamos denegados por otros motivos

Todas las variables seleccionadas y calculadas han superado el test de aleatoriedad (rachas) excepto las constantes, y ninguna de ella el de normalidad (KS).

Las variables calculadas “cp3.2.j. Número de Hipoteca inversa” y “cp3.3.c. Préstamos contraídos para compra de joyas” son eliminadas por ser constantes de valor cero.

p.3.1. ¿cuántos préstamos que no sean los ya citados tienen contraídos?

Prestamos	frecuencia	Porcentaje	Porcentaje acumulado
1	917	79%	79%
2	193	17%	95%
3	39	3%	98%
4	10	1%	99%
5	2	0%	99%
6	3	0%	100%
9	1	0%	100%
10	1	0%	100%
45	1	0%	100%

p.3.1. ¿cuántos préstamos que no sean los ya citados tienen contraídos?

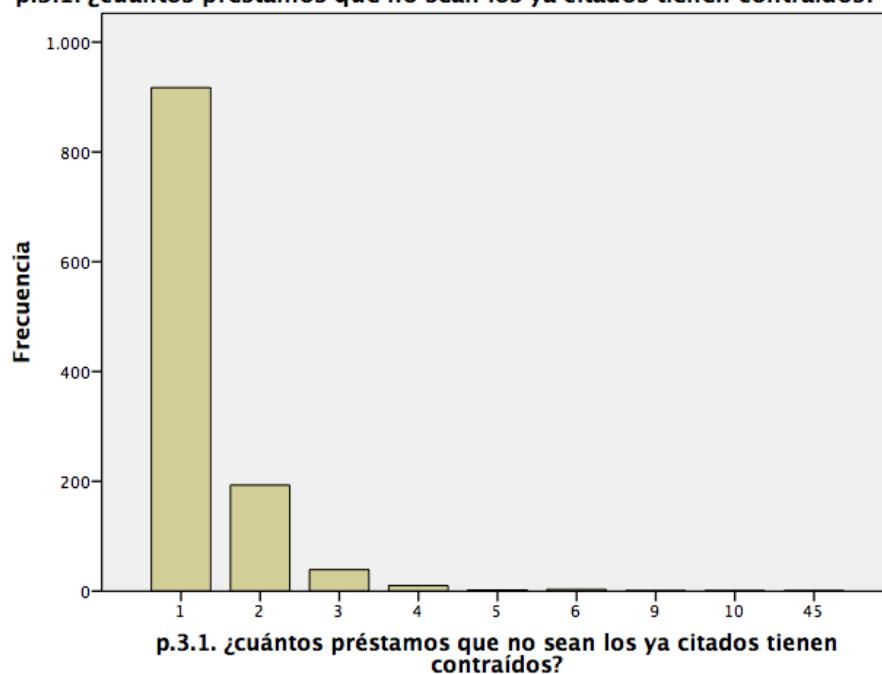

Las medidas de tendencia central y las pruebas no paramétricas de todas las variables las podemos encontrar en el archivo "EFF 2011 Descriptivos sección 3 deudas.spv".

Clúster de endeudamiento familiar

Missing a ceros. Ward. Euclídea. Z. Parada 12xD2. Dos paradas: 2 y 8 grupos.
Archivos “EFF2011 MTC Ward8 endeudamiento.xlsx” y “EFF2011 MTC Ward2 endeudamiento.xlsx”

		Clúster endeudamiento familiar 2 grupos	
		1	2
		Recuento	Recuento
Clúster endeudamiento familiar 8 grupos	1	4236	0
	2	0	195
	3	589	0
	4	0	929
	5	0	131
	6	0	24
	7	0	1
	8	0	1

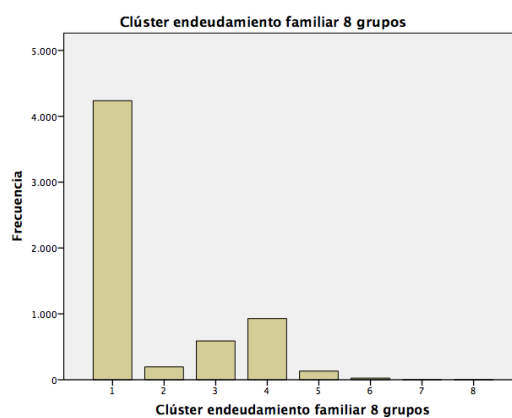
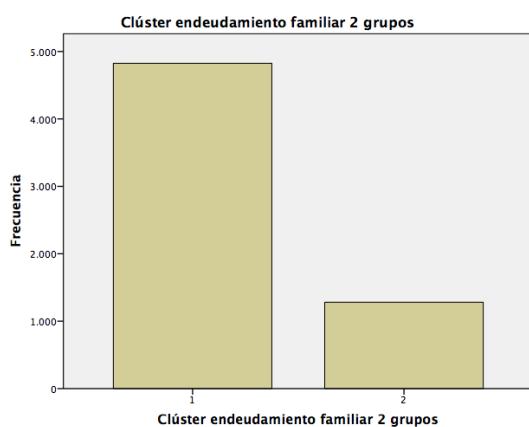

Grupos w8_7 y w8_8 : otros grupos de endeudamiento familiar.

Grupo 8_1.- Hogares que no necesitan financiación con línea de crédito disponible(69%).

Variables	Media1	CV1
p.3.12a. ¿en los últimos dos años, les han rechazado totalmente algún préstamo?	2,00	0%
p3.12b.¿presta. concedidos por importe menor al solicitado en los últimos 2 años?	2,00	3%
cp.3.13a. Préstamos no solicitados por no ser necesarios	0,89	34%
cp.3.13b. Préstamos no solicitados por que no gustan de pedir préstamos	0,25	173%
cp.3.13f. Préstamos no solicitados por otros motivos	0,01	1139 %
p.3.20. ¿cuál es el crédito máximo disponible?	2.998,15	1367 %
cp3.9. Años del préstamo más aplazado	0,01	3133 %
cp3.4.b. Préstamos concedidos por bancos	0,00	3413 %
cp3.8a. Préstamos con interés fijo	0,00	3413 %
cp3.2.c. Número de prestamos personales	0,00	3801 %
cp3.10. Plazo máximo de los préstamos pendientes de amortización	0,01	3922 %
cp3.2.d. Número de líneas de crédito	0,00	4346 %
cp3.11. Importe mensual que paga el hogar por todos los préstamos	1,26	4996 %
cp3.5. Importe inicial de todos los préstamos	682,41	5185 %
cp3.6. Pendiente de amortizar de todos los préstamos	506,41	5235 %
cp.3.13d. Préstamos no solicitados por que no se lo concederían	0,00	7680 %
cp.3.13e. Préstamos no solicitados por tenerlos de años anteriores	0,00	7680 %
cp3.4.c. Préstamos concedidos por cajas de ahorro	0,00	7680 %
cp3.8b. Préstamos con interés fijo	0,00	7680 %

Grupo 8.2. Hogares con préstamos a plazo de 15 años(3%).

Estadísticos	Media2	CV2
p3.12b.¿préstamos concedidos por importe menor al solicitado en los últimos 2 años?	1,96	10%
p.3.12a. ¿en los últimos dos años, les han rechazado totalmente algún préstamo?	1,94	12%
cp3.9. Años del préstamo más aplazado	15,26	59%
p.3.1. ¿cuántos préstamos que no sean los ya citados tienen contraídos?	1,49	80%
cp3.10. Plazo máximo de los préstamos pendientes de amortización	10,39	80%
cp3.2.a. Número de préstamos hipotecarios	0,80	88%
cp3.4.b. Préstamos concedidos por bancos	0,75	107%
cp.3.13a. Préstamos no solicitados por no ser necesarios	0,47	107%
cp3.2a.a. Préstamos que avala la vivienda principal	0,43	116%
cp3.4.c. Préstamos concedidos por cajas de ahorro	0,54	118%
cp3.8b. Préstamos con interés fijo	1,19	146%
cp3.2a.b. Préstamos que avalan otras propiedades inmobiliarias	0,28	212%
cp3.2.c. Número de préstamos personales	0,37	223%
cp3.8a. Préstamos con interés fijo	0,66	230%
cp3.3.k. Préstamos contraídos para negocios	0,47	265%
cp3.11. Importe mensual que paga el hogar por todos los préstamos	2.167,84	269%
cp3.5. Importe inicial de todos los préstamos	391.134,92	273%
cp3.6. Pendiente de amortizar de todos los préstamos	300.286,56	305%

Grupo 8_3.- Familias sin endeudamiento(10%).

Estadísticos	Media3	CV3
p.3.12a. ¿en los últimos dos años, les han rechazado totalmente algún préstamo?	2,00	0%
p3.12b.¿presta. concedidos por importe menor al solicitado en los últimos 2 años?	2,00	0%
cp.3.13c. Préstamos no solicitados por no poder afrontar los pagos	0,77	54%
cp.3.13d. Préstamos no solicitados por que no se lo concederían	0,46	108%
cp.3.13a. Préstamos no solicitados por no ser necesarios	0,41	119%
cp.3.13b. Préstamos no solicitados por que no gustan de pedir préstamos	0,24	180%
p.3.20. ¿cuál es el crédito máximo disponible?	289,47	1661%

Grupo 8_4.- Hogares con un préstamo, habitualmente personal, a cinco años(15%).

Estadísticos	Media4	CV4
p3.12b.¿prestamos concedidos por importe menor al solicitado en los últimos 2 años?	1,97	9%
p.3.12a. ¿en los últimos dos años, les han rechazado totalmente algún préstamo?	1,86	18%
p.3.1. ¿cuántos préstamos que no sean los ya citados tienen contraídos?	0,94	51%
cp3.2.c. Número de prestamos personales	0,72	73%
cp3.9. Años del préstamo más aplazado	4,80	79%
cp3.8a. Préstamos con interés fijo	0,79	96%
cp3.10. Plazo máximo de los préstamos pendientes de amortización	2,44	112%

Grupo 8_5.- Hogares con dos préstamos a un plazo máximo de 10 años(2%).

Estadísticos	Media5	CV5
p3.12b.¿presta. concedidos por importe menor al solicitado en los últimos 2 años?	1,91	15%
p.3.12a. ¿en los últimos dos años, les han rechazado totalmente algún préstamo?	1,89	16%
p.3.1. ¿cuántos préstamos que no sean los ya citados tienen contraídos?	2,26	24%
cp3.2.c. Número de prestamos personales	1,80	44%
cp3.9. Años del préstamo más aplazado	9,43	69%
cp3.4.b. Préstamos concedidos por bancos	1,05	81%
cp3.8a. Préstamos con interés fijo	2,76	90%
cp3.10. Plazo máximo de los préstamos pendientes de amortización	5,79	97%

Anexo IV. Preparación del análisis EFF2011

cp3.4.c. Préstamos concedidos por cajas de ahorro	0,63	124%
---	------	------

Grupo 8_6. Hogares con 1,6 préstamos a un plazo máximo de 4 años(0,3%).

Estadísticos	Media6	CV6
p.3.12a. ¿en los últimos dos años, les han rechazado totalmente algún préstamo?	2,00	0%
p3.12b.¿presta. concedidos por importe menor al solicitado en los últimos 2 años?	1,96	10%
p.3.1. ¿cuántos préstamos que no sean los ya citados tienen contraídos?	1,63	54%
cp3.9. Años del préstamo más aplazado	6,63	61%
cp3.10. Plazo máximo de los préstamos pendientes de amortización	3,96	70%
cp3.2.c. Número de prestamos personales	1,00	88%
cp3.4.a. Préstamos concedidos por negocio en el que trabaja	0,54	94%
cp3.8a. Préstamos con interés fijo	1,83	106%

Grupo 8_7 y 8_8. Otros Hogares con financiación(0,03%).

Sección 4. Negocios y Activos Financieros

Negocios por trabajo por cuenta propia (a todos).

Primero seleccionamos sólo aquellos registro que responden sí a la pregunta p4.101. para analizar sólo los negocios familiares⁷.

p.4.101. ¿posee su hogar algún negocio gestionado por algún miembro del hogar?

	Frecuencia	Porcentaje	Porcentaje válido	Porcentaje acumulado
Válido Sí	1210	19,8	19,8	19,8
No	4896	80,2	80,2	100,0
Total	6106	100,0	100,0	

p.4.101. ¿posee su hogar algún negocio gestionado por algun miembro del hogar?

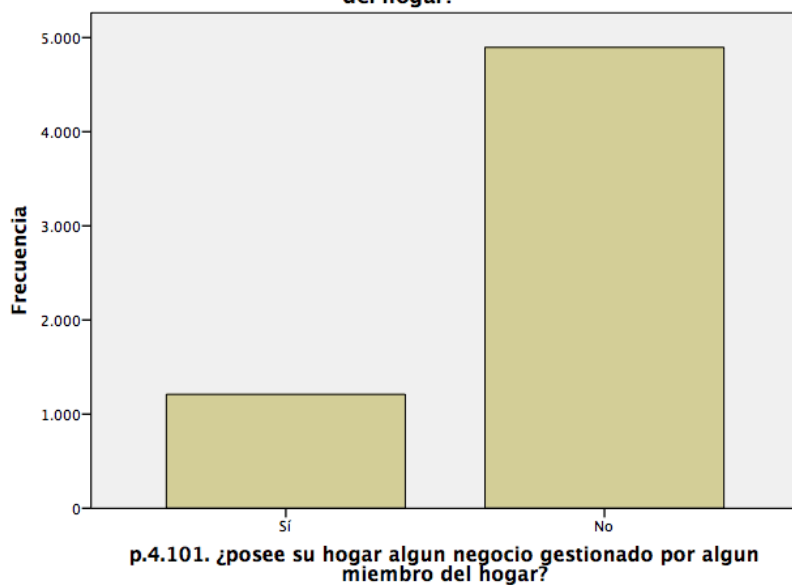

⁷ EFF2011 Sección 4 cuenta propia.sav.

Variables seleccionadas⁸

p.4.102. ¿cuantos negocios de este tipo poseen, en su totalidad o en parte?

cp4_103. Miembros del hogar que llevan o gestionan un negocio

cp4_104a. Negocios en agricultura, ganadería, silvicultura y pesca

cp4_104b. Negocios en industrias extractivas

cp4_104c. Negocios en industria manufacturera

cp4_104d. Negocios en suministro de energía

cp4_104e. Negocios de saneamientos de agua y/o gestión de residuos

cp4_104f. Negocios de construcción

cp4_104g. Comercios generales y reparación de vehículos de motor

cp4_104h. Negocios de transporte y almacenamiento

cp4_104i. Negocios de hostelería

cp4_104j. Negocios de información y comunicaciones

cp4_104k. Actividades financieras y de seguros

cp4_104l. Negocios en actividades inmobiliarias

cp4_104m. Actividades profesionales, científicas y técnicas

cp4_104n. Actividades administrativas y servicios auxiliares

cp4_104o. Negocios de la Administración pública y S.S.

cp4_104p. Negocios de educación

cp4_104q. Negocios de actividades sanitarias y servicios sociales

cp4_104r. Negocios en actividades recreativas y entretenimiento

cp4_104s. Negocios en otros servicios

cp4_104t. Empleadores de personal doméstico y producción para uso propio

cp4_104u. Negocios con organizaciones y organismos extraterritoriales

cp4_105a. Empresario persona física

cp4_105b. Sociedad anónima

cp4_105c. Sociedad de responsabilidad limitada

cp4_105d. Otras formas societarias

cp4_106a. Empresario por compra/inversión

cp4_106b. Empresario que fundó el negocio

cp4_106c. Empresario por herencia

cp4_106d. Empresario por donación

cp4_106e. Empresario por unión/promoción/ conversión en socio

cp4_109. Número de trabajadores en el negocio/os familiar/es

cp4_110. Mayor porcentaje de participación del hogar en el negocio

cp4_111. Valor neto de los negocios familiares

cp4_112. Beneficios empresariales anuales antes de impuestos

cp4_112b. Perdidas empresariales del hogar antes de impuestos.

cp4_114. Valor de bienes del hogar que avalan préstamos para el negocio.

⁸ “EFF2011 sec4 cuenta propia .xlsx”y “EFF2011 sec4 cuenta propia.spv”

Anexo IV. Preparación del análisis EFF2011

cp4_116. Deudas del negocio familiar con el hogar.

cp4_109a. Negocios familiares en que trabajan miembros del hogar.

Se elimina “cp4_104u. Negocios con organizaciones y organismos extraterritoriales” por ser constante de valor cero.

Todas las variables pasan el test de aleatoriedad a excepción de “cp4_104q. Negocios de actividades sanitarias y servicios sociales” y “cp4_114. Valor de bienes del hogar que avalan préstamos para el negocio.”. Ninguna supera el test de normalidad K-S⁹.

⁹ EFF2011 sec4 cuenta propia.spv

Cp4_104. Actividades de los negocio familiares

Cp4_104	n	fr
cp4_104t. Empleadores de personal doméstico y producción para uso propio	4	0,29%
cp4_104o. Negocios de la Administración pública y S.S.	5	0,36%
cp4_104b. Negocios en industrias extractivas	6	0,43%
cp4_104e. Negocios de saneamientos de agua y/o gestión de residuos	6	0,43%
cp4_104p. Negocios de educación	13	0,93%
cp4_104n. Actividades administrativas y servicios auxiliares	15	1,07%
cp4_104d. Negocios en suministro de energía	16	1,14%
cp4_104j. Negocios de información y comunicaciones	23	1,65%
cp4_104r. Negocios en actividades recreativas y entretenimiento	25	1,79%
cp4_104k. Actividades financieras y de seguros	34	2,43%
cp4_104h. Negocios de transporte y almacenamiento	59	4,22%
cp4_104q. Negocios de actividades sanitarias y servicios sociales	70	5,01%
cp4_104c. Negocios en industria manufacturera	79	5,65%
cp4_104i. Negocios de hostelería	91	6,51%
cp4_104f. Negocios de construcción	123	8,80%
cp4_104l. Negocios en actividades inmobiliarias	132	9,44%
cp4_104s. Negocios en otros servicios	145	10,37%
cp4_104m. Actividades profesionales, científicas y técnicas	152	10,87%
cp4_104a. Negocios en agricultura, ganadería, silvicultura y pesca	173	12,37%
cp4_104g. Comercios generales y reparación de vehículos de motor	227	16,24%

Anexo IV. Preparación del análisis EFF2011

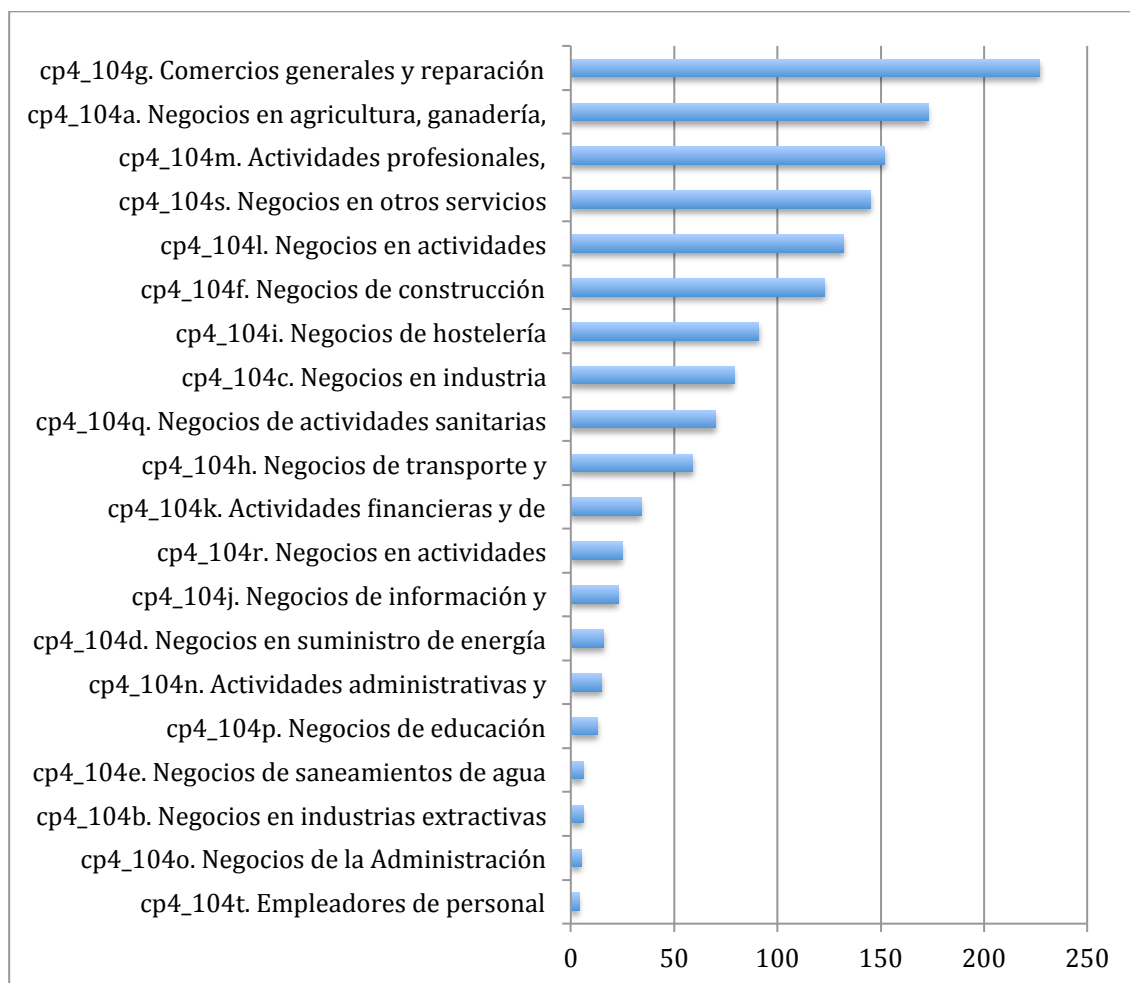

cp4_105. forma societaria de la empresa familiar.

cp4_105. forma societaria de la empresa familiar	n	%
cp4_105a. Empresario persona física	635	49%
cp4_105b. Sociedad anónima	172	13%
cp4_105c. Sociedad de responsabilidad limitada	400	31%
cp4_105d. Otras formas societarias	101	8%

Anexo IV. Preparación del análisis EFF2011

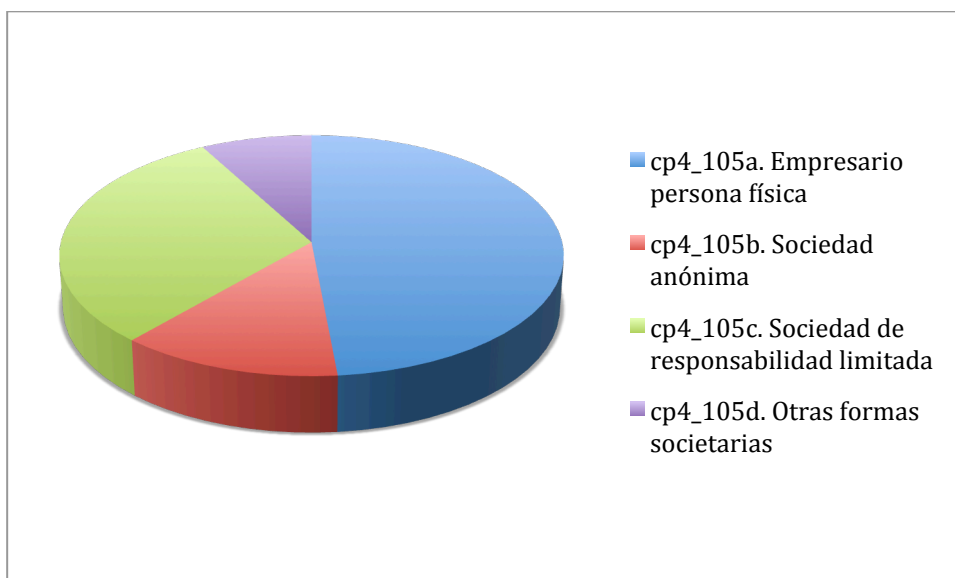

cp4_106. Forma de obtención del negocio familiar

cp4_106. Forma de obtención del negocio familiar	n	%
cp4_106a. Empresario por compra/inversión	311	24%
cp4_106b. Empresario que fundó el negocio	701	53%
cp4_106c. Empresario por herencia	237	18%
cp4_106d. Empresario por donación	18	1%
cp4_106e. Empresario por unión/promoción/ conversión en socio	44	3%

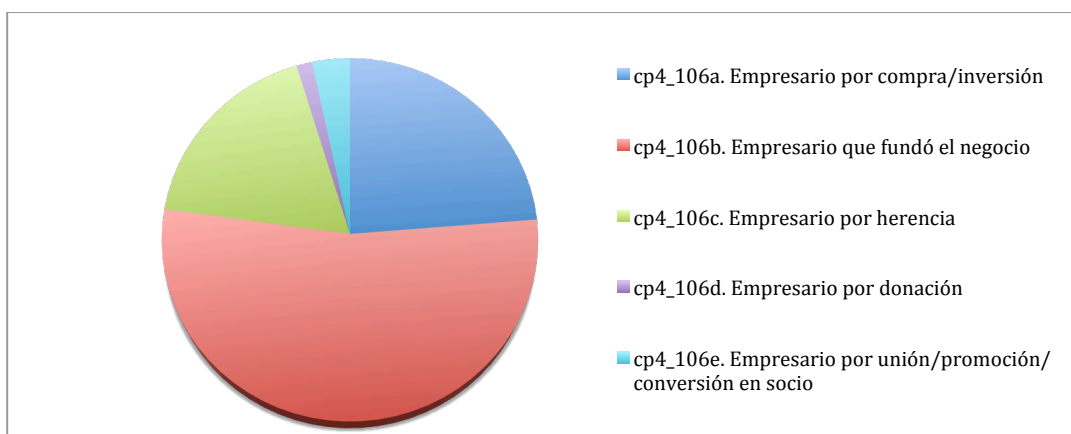

Anexo IV. Preparación del análisis EFF2011

VARIABLES CUANTITATIVAS

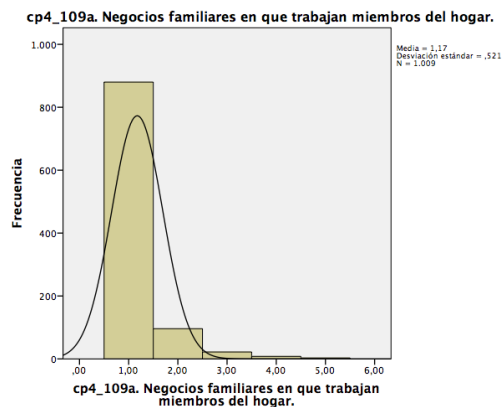
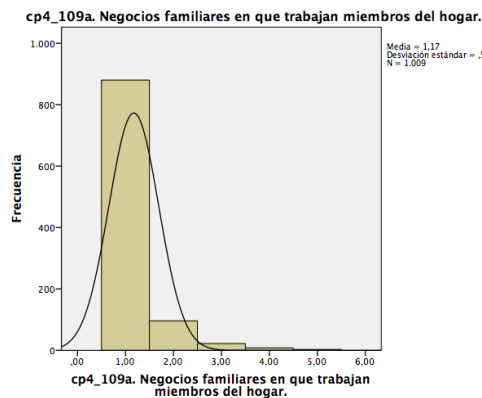
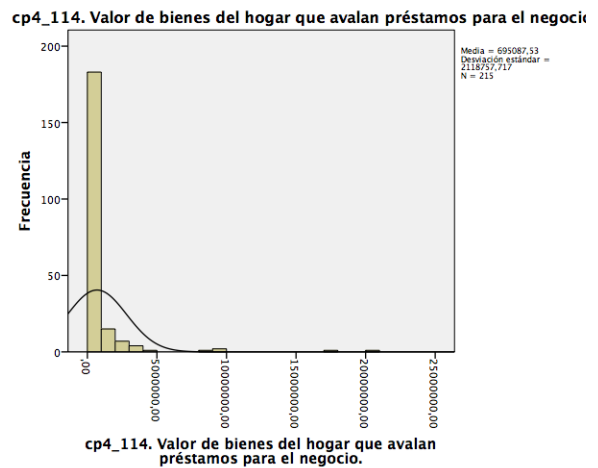
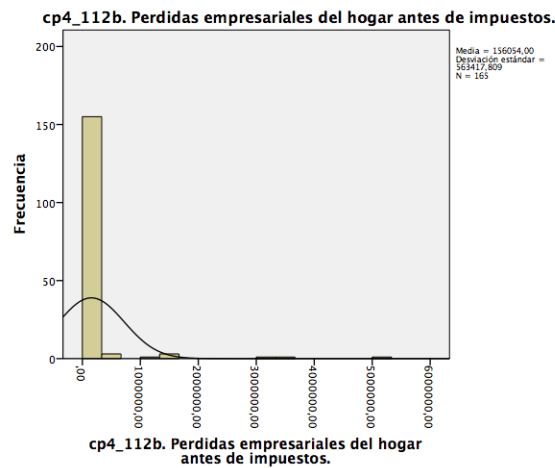
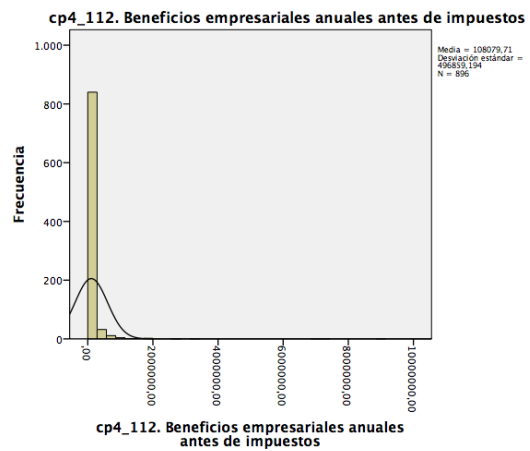
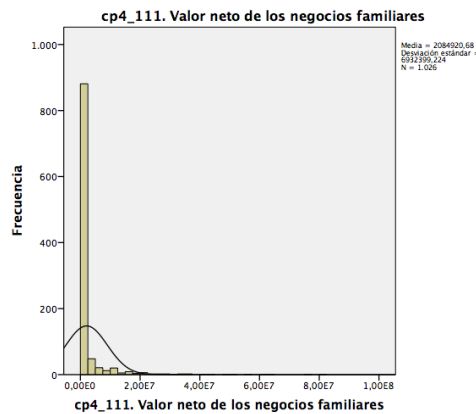
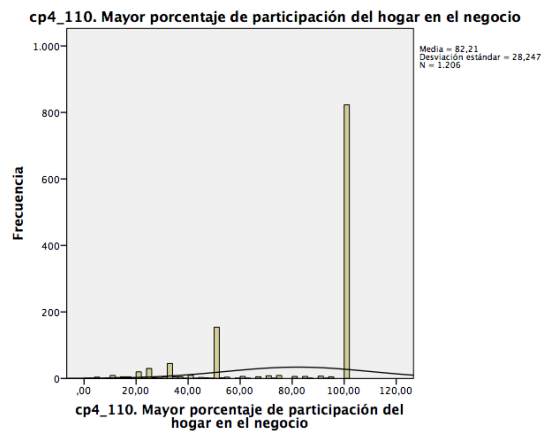
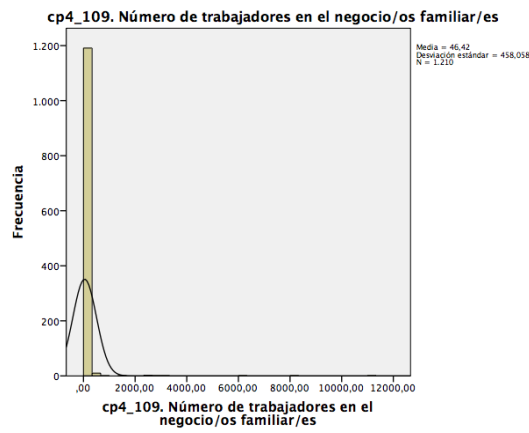

Clúster de actividades por cuenta propia¹⁰

Ward. Euclídea. Z. Parada¹¹ 10XD2. El clúster con 8 grupos también se da con 15xD2

Clúster cuenta propia 8 grupos

	Frecuencia	Porcentaje	Porcentaje válido	Porcentaje acumulado
Válido 1	1112	91,9	91,9	91,9
2	16	1,3	1,3	93,2
3	34	2,8	2,8	96,0
4	18	1,5	1,5	97,5
5	4	,3	,3	97,9
6	6	,5	,5	98,3
7	15	1,2	1,2	99,6
8	5	,4	,4	100,0
Total	1210	100,0	100,0	

Clúster cuenta propia 5 grupos

	Frecuencia	Porcentaje	Porcentaje válido	Porcentaje acumulado
Válido 1	1150	95,0	95,0	95,0
2	16	1,3	1,3	96,4
3	34	2,8	2,8	99,2
4	4	,3	,3	99,5
5	6	,5	,5	100,0
Total	1210	100,0	100,0	

Clúster cuenta propia 2 grupos

	Frecuencia	Porcentaje	Porcentaje válido	Porcentaje acumulado
Válido 1	1154	95,4	95,4	95,4
2	56	4,6	4,6	100,0
Total	1210	100,0	100,0	

¹⁰ eff2011 clúster cuenta propia.spv

¹¹ parada cluster cuenta propia.xlsx

Anexo IV. Preparación del análisis EFF2011

Los 8 grupos se unen en dos como muestra la tabla siguiente

		Clúster cuenta propia 2 grupos	
		1	2
		Recuento	Recuento
Clúster cuenta propia 8 grupos	1	1112	0
	2	0	16
	3	0	34
	4	18	0
	5	4	0
	6	0	6
	7	15	0
	8	5	0

Con 8 grupos, el grupo 8_1 no acaba de quedar bien definido (aglutina muchos grupos)¹².

Siguiente parada 20xD2. 34 grupos.

¹² EFF2011 MTC Cluster 8 cta propia.xlsx

Clúster EFF2011 hogares con negocios gestionados por miembros del hogar¹³.

Variables	n	%
Grupo 1. Inmobiliarias gestionadas por un miembro del hogar	92	7,60%
Grupo 2. Actividades financieras y de seguros	29	2,40%
Grupo 3. Hogares con comercios generales y de reparación de vehículos a motor	164	13,55%
Grupo 4. Hogares con negocios en actividades recreativas y entretenimiento	19	1,57%
Grupo 5. Hogares con negocios de hostelería	64	5,29%
Grupo 6. Hogares con negocios del sector primario	116	9,59%
Grupo 7. Hogares con actividades profesionales, científicas y técnicas	125	10,33%
Grupo 8. Hogares con negocios de información y comunicaciones	20	1,65%
Grupo 9. Hogares con negocios en otros servicios	101	8,35%
Grupo 10. Hogares con negocios con otras formas societarias	69	5,70%
Grupo 11. Hogares con negocios de la construcción	92	7,60%
Grupo 12. Hogares con sociedades limitadas en suministros de energía	15	1,24%
Grupo 13. Hogares con negocios en actividades sanitarias y servicios sociales	63	5,21%
Grupo 14. Hogares con varias sociedades anónimas	5	0,41%
Grupo 15. Hogares con negocios de transporte y almacenamiento	53	4,38%
Grupo 16. Hogar que son empresarios por unión/promoción/conversión en socio	31	2,56%
Grupo 17. Hogar con negocios de manufactura	53	4,38%
Grupo 18. Hogares con negocios de saneamientos de agua y/o gestión de residuos	5	0,41%
Grupo 19. Hogar con empresa por donación	14	1,16%
Grupo 20. Hogares con sociedades anónimas de 57 millones de euros	6	0,50%
Grupo 21. Hogar con negocios de personal doméstico y producción para uso propio	4	0,33%
Grupo 22. Hogares con industrias extractivas	6	0,50%
Grupo 23. Hogares con 3,6 negocios (1,85 SRL) en el que trabajan 2,46 miembros	13	1,07%
Grupo 24. Hogares con negocios de educación	11	0,91%
Grupo 25. Hogares con negocios en actividades administrativas y servicios auxiliares	15	1,24%
Grupo 26. Hogares con negocio con pérdidas anuales de 3,8 millones	3	0,25%
Grupo 27. Hogares con negocios de la Administración pública y S.S.	5	0,41%
Grupo 28. Hogares con SRL que les adeudan 5 millones	4	0,33%
Grupo 29. Hogares con otros negocios (grupos 29 y 34)	1	0,08%
Grupo 30. Hogares con negocios por valor de 52 millones y beneficios anuales de 6,6 millones	4	0,33%
Grupo 31. Hogares con negocios intensivos en mano de obra	3	0,25%
Grupo 32. Hogares con un miembro gestor asociado a 4 sociedades limitadas y otros negocios	2	0,17%
Grupo 33. Hogares con negocios por valor de 20,9 millones, avalados con bienes familiares por 18.5 millones	2	0,17%
Grupo 34. Hogares con otros negocios (grupos 29 y 34)	1	0,08%

¹³ eFF2011 sec4 cuenta propia MTC cluster 34 grupos.spv

Grupo 1. Inmobiliarias gestionadas por un miembro del hogar (7,6%).

VARIABLES	Media1	CV1
cp4_103. Miembros del hogar que llevan o gestionan un negocio	1,42	41 %
cp4_110. Mayor porcentaje de participación del hogar en el negocio	75,92	43 %
cp4_104l. Negocios en actividades inmobiliarias	1,08	62 %
cp4_109a. Negocios familiares en que trabajan miembros del hogar.	1,11	71 %

Grupo 2. Actividades financieras y de seguros (2,4%).

VARIABLES	Media2	CV2
cp4_104k. Actividades financieras y de seguros	1,00	0%
cp4_103. Miembros del hogar que llevan o gestionan un negocio	1,52	42 %
cp4_110. Mayor porcentaje de participación del hogar en el negocio	76,83	42 %
cp4_109a. Negocios familiares en que trabajan miembros del hogar.	0,97	65 %

Grupo 3. Hogares con comercios generales y de reparación de vehículos a motor (13,55%)

VARIABLES	Media3	CV3
cp4_104g. Comercios generales y reparación de vehículos de motor	1,05	24 %
cp4_110. Mayor porcentaje de participación del hogar en el negocio	88,08	28 %
p.4.102. ¿cuantos negocios de este tipo poseen, en su totalidad o en parte?	0,96	28 %
cp4_109a. Negocios familiares en que trabajan miembros del hogar.	0,86	43 %
cp4_103. Miembros del hogar que llevan o gestionan un negocio	1,76	46 %
cp4_105a. Empresario persona física	0,76	67 %

Grupo4. Hogares con negocios en actividades recreativas y entretenimiento (1,57%)

Variables	Media4	CV4
cp4_104r. Negocios en actividades recreativas y entretenimiento	1,00	0%
cp4_110. Mayor porcentaje de participación del hogar en el negocio	77,00	37%
cp4_103. Miembros del hogar que llevan o gestionan un negocio	1,47	47%
cp4_109a. Negocios familiares en que trabajan miembros del hogar.	0,95	74%

Grupo 5. Hogares con negocios de hostelería (5,29%)

Variables	Media5	CV5
cp4_110. Mayor porcentaje de participación del hogar en el negocio	88,05	26%
cp4_104i. Negocios de hostelería	1,13	30%
cp4_103. Miembros del hogar que llevan o gestionan un negocio	1,53	45%
cp4_109a. Negocios familiares en que trabajan miembros del hogar.	0,88	59%
p.4.102. ¿cuantos negocios de este tipo poseen, en su totalidad o en parte?	1,03	71%
cp4_105a. Empresario persona física	0,81	72%

Grupo 6. Hogares con negocios del sector primario (9,59%)

Variables	Media6	CV6
cp4_104a. Negocios en agricultura, ganadería, silvicultura y pesca	1,02	13%
cp4_110. Mayor porcentaje de participación del hogar en el negocio	88,00	29%
p.4.102. ¿cuantos negocios de este tipo poseen, en su totalidad o en parte?	0,89	36%
cp4_109a. Negocios familiares en que trabajan miembros del hogar.	0,94	51%
cp4_103. Miembros del hogar que llevan o gestionan un negocio	1,68	52%
cp4_105a. Empresario persona física	0,83	64%

Grupo 7. Hogares con actividades profesionales, científicas y técnicas (10,33%).

Estadísticos	Media7	CV7
cp4_104m. Actividades profesionales, científicas y técnicas	1,03	17 %
cp4_110. Mayor porcentaje de participación del hogar en el negocio	85,63	29 %
p.4.102. ¿cuantos negocios de este tipo poseen, en su totalidad o en parte?	0,87	39 %
cp4_103. Miembros del hogar que llevan o gestionan un negocio	1,45	46 %
cp4_109a. Negocios familiares en que trabajan miembros del hogar.	0,91	56 %
cp4_106b. Empresario que fundó el negocio	0,89	63 %

Grupo 8. Hogares con negocios de información y comunicaciones (1,65%).

Estadísticos	Media8	CV8
cp4_110. Mayor porcentaje de participación del hogar en el negocio	82,05	37 %
cp4_109a. Negocios familiares en que trabajan miembros del hogar.	1,05	38 %
cp4_104j. Negocios de información y comunicaciones	1,35	50 %
cp4_103. Miembros del hogar que llevan o gestionan un negocio	1,65	53 %

Grupo 9. Hogares con negocios en otros servicios (8,35%)

Estadísticos	Media9	CV9
cp4_104s. Negocios en otros servicios	1,07	27%
cp4_110. Mayor porcentaje de participación del hogar en el negocio	86,16	29%
cp4_103. Miembros del hogar que llevan o gestionan un negocio	1,54	37%
p.4.102. ¿cuantos negocios de este tipo poseen, en su totalidad o en parte?	0,94	45%
cp4_109a. Negocios familiares en que trabajan miembros del hogar.	0,90	58%

Grupo 10. Hogares con negocios con otras formas societarias (5,7%)

Estadísticos	Media10	CV10
cp4_105d. Otras formas societarias	1,12	36%
cp4_110. Mayor porcentaje de participación del hogar en el negocio	67,86	44%
cp4_103. Miembros del hogar que llevan o gestionan un negocio	1,61	48%
p.4.102. ¿cuantos negocios de este tipo poseen, en su totalidad o en parte?	0,88	60%
cp4_109a. Negocios familiares en que trabajan miembros del hogar.	0,83	72%

Grupo 11. Hogares con negocios de la construcción (7,6%)

Estadísticos	Media11	CV11
cp4_104f. Negocios de construcción	1,01	23%
p.4.102. ¿cuantos negocios de este tipo poseen, en su totalidad o en parte?	0,96	34%
cp4_109a. Negocios familiares en que trabajan miembros del hogar.	0,99	44%
cp4_110. Mayor porcentaje de participación del hogar en el negocio	74,54	44%
cp4_103. Miembros del hogar que llevan o gestionan un negocio	1,66	65%
cp4_106b. Empresario que fundó el negocio	0,78	65%

Grupo12. Hogares con sociedades limitadas en suministros de energía (1,24%)

Estadísticos	Media12	CV12
cp4_110. Mayor porcentaje de participación del hogar en el negocio	91,53	23%
cp4_104d. Negocios en suministro de energía	1,07	24%
cp4_103. Miembros del hogar que llevan o gestionan un negocio	1,40	65%
p.4.102. ¿cuantos negocios de este tipo poseen, en su totalidad o en parte?	1,53	74%
cp4_109a. Negocios familiares en que trabajan miembros del hogar.	1,53	77%
cp4_105c. Sociedad de responsabilidad limitada	1,20	78%

Grupo 13. Hogares con negocios en actividades sanitarias y servicios sociales (5,21%)

Estadísticos	Media13	CV13
cp4_110. Mayor porcentaje de participación del hogar en el negocio	85,83	31%
cp4_104q. Negocios de actividades sanitarias y servicios sociales	1,14	41%
cp4_103. Miembros del hogar que llevan o gestionan un negocio	1,48	42%
p.4.102. ¿cuantos negocios de este tipo poseen, en su totalidad o en parte?	1,00	54%
cp4_109a. Negocios familiares en que trabajan miembros del hogar.	0,87	63%

Grupo14. Hogares con varias sociedades anónimas (0,41%)

Estadísticos	Media14	CV14
p.4.102. ¿cuantos negocios de este tipo poseen, en su totalidad o en parte?	5,80	28%
cp4_106b. Empresario que fundó el negocio	4,60	29%
cp4_103. Miembros del hogar que llevan o gestionan un negocio	1,20	37%
cp4_105b. Sociedad anónima	4,00	40%
cp4_110. Mayor porcentaje de participación del hogar en el negocio	71,60	47%

Grupo 15. Hogares con negocios de transporte y almacenamiento (4,38%)

Estadísticos	Media15	CV15
cp4_104h. Negocios de transporte y almacenamiento	1,02	13%
cp4_110. Mayor porcentaje de participación del hogar en el negocio	95,92	16%
cp4_103. Miembros del hogar que llevan o gestionan un negocio	1,77	45%
cp4_109a. Negocios familiares en que trabajan miembros del hogar.	0,92	56%
p.4.102. ¿cuantos negocios de este tipo poseen, en su totalidad o en parte?	1,08	65%
cp4_105a. Empresario persona física	0,92	76%

Grupo 16. Hogar que son empresarios por unión/promoción/conversión en socio (2,56%)

Estadísticos	Media16	CV16
cp4_106e. Empresario por unión/promoción/ conversión en socio	1,06	23%
p.4.102. ¿cuantos negocios de este tipo poseen, en su totalidad o en parte?	0,84	45%
cp4_103. Miembros del hogar que llevan o gestionan un negocio	1,42	47%
cp4_109a. Negocios familiares en que trabajan miembros del hogar.	1,00	52%
cp4_110. Mayor porcentaje de participación del hogar en el negocio	60,00	59%

Grupo 17. Hogar con negocios de manufactura (4,38%)

Estadísticos	Media17	CV17
cp4_104c. Negocios en industria manufacturera	1,06	29%
p.4.102. ¿cuantos negocios de este tipo poseen, en su totalidad o en parte?	0,94	44%
cp4_103. Miembros del hogar que llevan o gestionan un negocio	1,64	46%
cp4_110. Mayor porcentaje de participación del hogar en el negocio	63,75	53%
cp4_109a. Negocios familiares en que trabajan miembros del hogar.	0,85	58%

Grupo 18. Hogares con negocios de saneamientos de agua y/o gestión de residuos (0,41%)

Estadísticos	Media18	CV18
cp4_104e. Negocios de saneamientos de agua y/o gestión de residuos	1,00	0%
cp4_110. Mayor porcentaje de participación del hogar en el negocio	90,00	25%
cp4_103. Miembros del hogar que llevan o gestionan un negocio	1,80	46%
cp4_112. Beneficios empresariales anuales antes de impuestos	34.825,80	52%
p.4.102. ¿cuantos negocios de este tipo poseen, en su totalidad o en parte?	1,40	64%
cp4_109a. Negocios familiares en que trabajan miembros del hogar.	1,40	64%

Grupo 19 . Hogar con empresa por donación (1,16%)

Estadísticos	Media19	CV19
cp4_106d. Empresario por donación	1,00	0%
cp4_103. Miembros del hogar que llevan o gestionan un negocio	1,29	36%
cp4_110. Mayor porcentaje de participación del hogar en el negocio	77,57	38%
cp4_109a. Negocios familiares en que trabajan miembros del hogar.	1,07	44%
p.4.102. ¿cuantos negocios de este tipo poseen, en su totalidad o en parte?	0,64	78%

Grupo 20. Hogares con sociedades anónimas de 57 millones de euros (0,5%)

Estadísticos	Media20	CV20
cp4_110. Mayor porcentaje de participación del hogar en el negocio	90,17	27%
cp4_111. Valor neto de los negocios familiares	57.090.703,33	33%
cp4_103. Miembros del hogar que llevan o gestionan un negocio	1,67	49%
p.4.102. ¿cuantos negocios de este tipo poseen, en su totalidad o en parte?	2,67	51%
cp4_105b. Sociedad anónima	1,00	63%
cp4_109. Número de trabajadores en el negocio/os familiar/es	113,67	64%
cp4_106b. Empresario que fundó el negocio	1,67	82%

Grupo 21. Hogar con negocios de personal doméstico y producción para uso propio (0,33%)

Estadísticos	Media21	CV21
cp4_110. Mayor porcentaje de participación del hogar en el negocio	100,00	0%
cp4_104t. Empleadores de personal doméstico y producción para uso propio	1,00	0%
cp4_103. Miembros del hogar que llevan o gestionan un negocio	1,25	40%
cp4_109a. Negocios familiares en que trabajan miembros del hogar.	1,25	40%
p.4.102. ¿cuantos negocios de este tipo poseen, en su totalidad o en parte?	1,50	67%
cp4_106b. Empresario que fundó el negocio	1,50	67%
cp4_105a. Empresario persona física	0,75	67%

Grupo 22. Hogares con industrias extractivas (0,5%)

Estadísticos	Media22	CV22
cp4_104b. Negocios en industrias extractivas	1,00	0%
cp4_103. Miembros del hogar que llevan o gestionan un negocio	1,33	39%
cp4_106c. Empresario por herencia	0,67	77%
cp4_109. Número de trabajadores en el negocio/os familiar/es	43,50	83%
cp4_110. Mayor porcentaje de participación del hogar en el negocio	48,83	83%
cp4_105b. Sociedad anónima	0,83	90%

Grupo 23. Hogares con 3,6 negocios (1,85 SRL) en el que trabajan 2,46 miembros (1,07%)

Estadísticos	Media23	CV23
cp4_103. Miembros del hogar que llevan o gestionan un negocio	1,08	26%
cp4_110. Mayor porcentaje de participación del hogar en el negocio	79,77	36%
p.4.102. ¿cuantos negocios de este tipo poseen, en su totalidad o en parte?	3,62	47%
cp4_109a. Negocios familiares en que trabajan miembros del hogar.	2,46	57%
cp4_105c. Sociedad de responsabilidad limitada	1,85	91%
cp4_106b. Empresario que fundó el negocio	1,62	100%

Grupo 24. Hogares con negocios de educación (0,91%)

Estadísticos	Media24	CV24
cp4_110. Mayor porcentaje de participación del hogar en el negocio	95,45	16%
cp4_104p. Negocios de educación	1,09	28%
cp4_103. Miembros del hogar que llevan o gestionan un negocio	1,55	34%
p.4.102. ¿cuantos negocios de este tipo poseen, en su totalidad o en parte?	0,82	49%
cp4_109a. Negocios familiares en que trabajan miembros del hogar.	1,09	49%
cp4_106b. Empresario que fundó el negocio	1,00	63%
cp4_105a. Empresario persona física	0,55	96%

Grupo 25. Hogares con negocios en actividades administrativas y servicios auxiliares (1,24%)

Estadísticos	Media25	CV25
cp4_104n. Actividades administrativas y servicios auxiliares	1,00	0%
cp4_103. Miembros del hogar que llevan o gestionan un negocio	1,53	34%
cp4_110. Mayor porcentaje de participación del hogar en el negocio	81,47	40%
cp4_109a. Negocios familiares en que trabajan miembros del hogar.	1,27	70%
p.4.102. ¿cuantos negocios de este tipo poseen, en su totalidad o en parte?	1,07	83%
cp4_106b. Empresario que fundó el negocio	1,00	85%
cp4_105c. Sociedad de responsabilidad limitada	0,93	95%

Grupo 26. Hogares con negocio con perdidas anuales de 3,8 millones (0,25%)

Estadísticos	Media26	CV26
cp4_109a. Negocios familiares en que trabajan miembros del hogar.	1,00	0%
p.4.102. ¿cuantos negocios de este tipo poseen, en su totalidad o en parte?	1,00	0%
cp4_104l. Negocios en actividades inmobiliarias	1,00	0%
cp4_109. Número de trabajadores en el negocio/os familiar/es	11,33	18%
cp4_112b. Perdidas empresariales del hogar antes de impuestos.	3.833.333,33	27%
cp4_110. Mayor porcentaje de participación del hogar en el negocio	81,33	34%
cp4_103. Miembros del hogar que llevan o gestionan un negocio	1,67	35%
cp4_106b. Empresario que fundó el negocio	0,67	87%
cp4_105c. Sociedad de responsabilidad limitada	0,67	87%

Grupo 27. Hogares con negocios de la Administración pública y S.S. (0,41%)

Estadísticos	Media27	CV27
cp4_104o. Negocios de la Administración pública y S.S.	1,00	0%
cp4_110. Mayor porcentaje de participación del hogar en el negocio	80,00	34%
cp4_103. Miembros del hogar que llevan o gestionan un negocio	1,40	39%
p.4.102. ¿cuantos negocios de este tipo poseen, en su totalidad o en parte?	0,80	56%
cp4_105a. Empresario persona física	0,80	56%
cp4_109a. Negocios familiares en que trabajan miembros del hogar.	1,00	71%
cp4_106b. Empresario que fundó el negocio	0,60	91%

Grupo 28. Hogares con SRL que les adeudan 5 millones (0,33%)

Estadísticos	Media28	CV28
cp4_110. Mayor porcentaje de participación del hogar en el negocio	100,00	0%
cp4_116. Deudas del negocio familiar con el hogar.	5.051.771,25	15%
cp4_103. Miembros del hogar que llevan o gestionan un negocio	1,25	40%
cp4_105c. Sociedad de responsabilidad limitada	0,75	67%
cp4_111. Valor neto de los negocios familiares	9.322.738,25	70%
cp4_104a. Negocios en agricultura, ganadería, silvicultura y pesca	1,25	77%
cp4_109a. Negocios familiares en que trabajan miembros del hogar.	1,00	82%
cp4_106a. Empresario por compra/inversión	1,50	86%

Grupo 29 y 34. Hogares con otros negocios

Grupo 30. Hogares con negocios por valor de 52 millones y beneficios anuales de 6,6 millones (0,33%).

Estadísticos	Media30	CV30
cp4_111. Valor neto de los negocios familiares	52.851.348,25	18%
cp4_110. Mayor porcentaje de participación del hogar en el negocio	85,25	35%
cp4_112. Beneficios empresariales anuales antes de impuestos	6.691.250,00	35%
cp4_109a. Negocios familiares en que trabajan miembros del hogar.	1,50	38%
cp4_103. Miembros del hogar que llevan o gestionan un negocio	2,50	52%

Grupo 31. Hogares con negocios intensivos en mano de obra (0,25%)

Estadísticos	Media31	CV31
cp4_109. Número de trabajadores en el negocio/os familiar/es	8.333,33	30%
cp4_103. Miembros del hogar que llevan o gestionan un negocio	1,33	43%
cp4_112. Beneficios empresariales anuales antes de impuestos	319.255,33	77%
cp4_111. Valor neto de los negocios familiares	1.152.034,00	85%
p.4.102. ¿cuantos negocios de este tipo poseen, en su totalidad o en parte?	0,67	86%
cp4_109a. Negocios familiares en que trabajan miembros del hogar.	0,67	87%
cp4_105b. Sociedad anónima	0,67	87%
cp4_105c. Sociedad de responsabilidad limitada	0,67	87%

Grupo 32 .Hogares con un miembro gestor asociado a 4 sociedades limitadas y otros negocios (0,17%)

Estadísticos	Media32	CV32
cp4_103. Miembros del hogar que llevan o gestionan un negocio	1,00	0%
cp4_106e. Empresario por unión/promoción/ conversión en socio	3,50	20%
cp4_104l. Negocios en actividades inmobiliarias	2,50	28%
cp4_105c. Sociedad de responsabilidad limitada	4,00	35%
cp4_110. Mayor porcentaje de participación del hogar en el negocio	67,00	36%
cp4_109a. Negocios familiares en que trabajan miembros del hogar.	2,00	71%
p.4.102. ¿cuantos negocios de este tipo poseen, en su totalidad o en parte?	6,00	71%

Grupo 33. Hogares con negocios por valor de 20,9 millones, avalados con bienes familiares por 18.5 millones (0,17%)

Estadísticos	Media33	CV33
cp4_103. Miembros del hogar que llevan o gestionan un negocio	2,00	0%
cp4_110. Mayor porcentaje de participación del hogar en el negocio	100,00	0%
cp4_109a. Negocios familiares en que trabajan miembros del hogar.	1,00	0%
cp4_111. Valor neto de los negocios familiares	20.962.712,5 0	10%
cp4_114. Valor de bienes del hogar que avalan préstamos para el negocio.	18.500.000,0 0	11%

Anexo IV. Preparación del análisis EFF2011

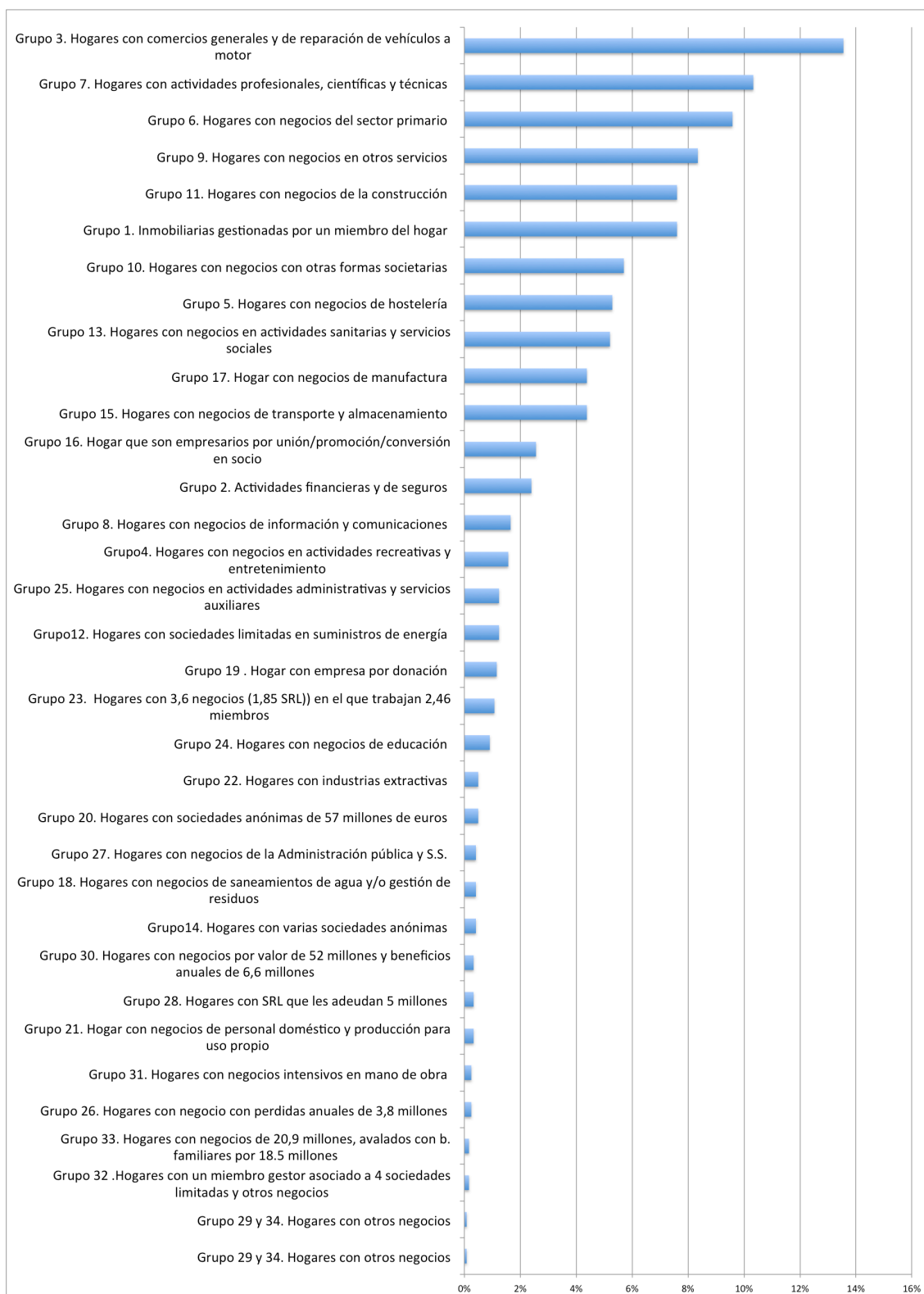

Anexo IV. Preparación del análisis EFF2011

Sección 4.2 Activos financieros

Renombramos las variables seleccionadas para facilitar la comprensión del análisis

Variables calculadas¹⁴

Sólo calculamos “cp4_31 Valor en cartera de fondos de inversión y otras inst. inv. Colectiva”

cp4_31 Valor en cartera de fondos de inversión y otras instituciones de inversión colectiva.

cp4_31. Valor cartera fondos de inversión y/o oiic

Todas las variables son aleatorias, pero ninguna es normal¹⁵.

¹⁴ Sintaxis eff 2011 sección 4 activos financieros.sps

¹⁵ EFF 2011 S4 AF MTC y no paramétricas.spv

Variables seleccionadas¹⁶

Variable original	Nuevo nombre de variable
p.4.20. ¿de cuántas empresas diferentes poseen acciones o participaciones?	p.4.20. Empresas diferentes de las que el hogar posee acciones no cotizadas
p.4.24. ¿cuál es el valor de la cartera de acciones no cotizadas?	p.4.24. Valor de la cartera en acciones no cotizadas o participaciones
p.4.25. ¿cuáles son los ingresos anuales por dividendos de estos activos?	p.4.25. Ingresos por dividendos de acciones no cotizadas
p.4.11. ¿de cuántas empresas diferentes poseen acciones que coticen en bolsa?	p.4.11. Empresas diferentes de las que el hogar posee acciones que cotizan en bolsa
p.4.15. ¿cuál es el valor de la cartera en acciones cotizadas?	p.4.15. Valor de mercado de las acciones que cotizan el bolsa
p.4.16. ¿cuáles son los ingresos anuales por dividendos?	p.4.16. Ingresos anuales de acciones que cotizan en bolsa
p.4.2. ¿cuántas tienen en total?	p.4.2. Cuentas bancarias y otros depósitos de todos los miembros del hogar
p.4.7. ctas ahorro viv ¿cuál es su saldo total actual?(p4_7_1)	p.4.7.1. Saldo en cuentas de ahorro vivienda
p.4.8.1 ctas ahorro viv ¿cuál es el importe de los ingresos anuales?	p.4.8.1. Ingresos anuales por cuentas de ahorro vivienda
p.4.7. ctas no utilizables para pagos ¿cuál es su saldo total actual?	p.4.7.2 Saldo en cuentas no utilizables para pagos
p.4.8 .ctas no utilizables para pagos¿cuál es el importe de los ingresos anuales?	p.4.8.2 Ingresos anuales de cuentas no utilizables para pago
p.4.7. ctas utilizables para pagos ¿cuál es su saldo total?	p.4.7.3. Saldo en cuentas utilizables para pagos
p.4.8. ctas utilizables para pagos ¿cuál es el importe de los ingresos anuales?	p.4.8.3. Ingresos anuales por cuentas para realizar pagos
p.4.28. ¿en cuántos fondos de inversión u otras inst de inversión colectiva?	p.4.28. Fondos de inversión y otras inst. inv. Colectiva distintos que posee el hogar
p.4.28a. ¿cual es el valor total de la cartera en fondos de inversion?	p.4.28a. Valor total de la cartera para fondos de inversión
p.4.35. ¿cuál es el valor de su cartera en valores de renta fija?	p.4.35. Valor de cartera en valores de renta fija
p.4.36. ¿cuáles son los ingresos anuales que le han dado este tipo de valores?	p.4.36. Ingresos anuales de cartera en valores de renta fija
p.4.43. ¿cual es el valor de estos activos adicionales?	p.4.43. Valor de carteras gestionadas por terceros
p.4.38. ¿cuanto les deben en	p.4.38. Número de préstamos a terceros

¹⁶ EFF2011 AF V seleccionadas.xlsx

conjunto? (excl. deudas de negocios del hogar)	
p.4.40.¿cual es el importe de los ingresos anuales de estos activos financieros?	p.4.40. Ingresos anuales de préstamos a terceros

Acciones no cotizadas

p.4.20. Empresas diferentes de las que el hogar posee acciones no cotizadas

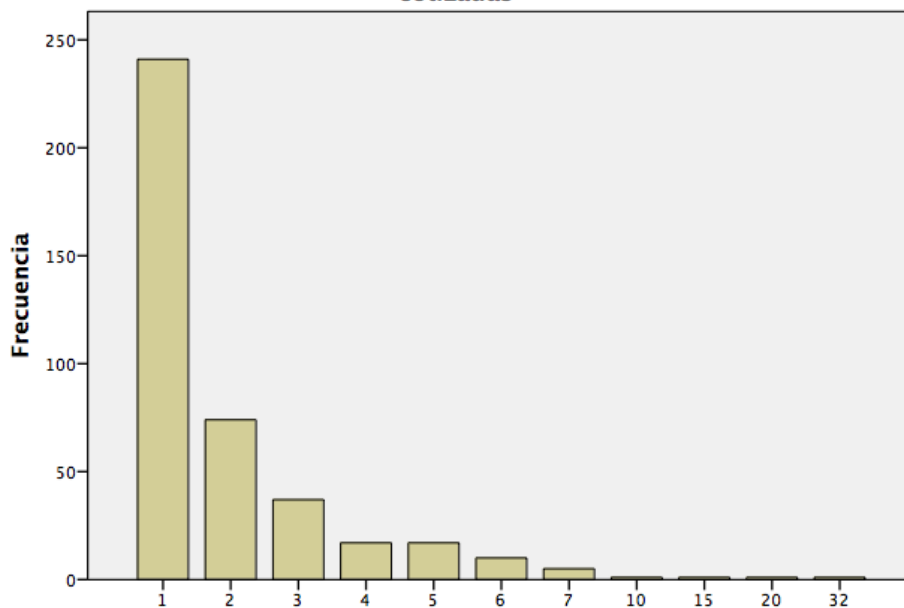

p.4.20. Empresas diferentes de las que el hogar posee acciones no cotizadas

p.4.24. Valor de la cartera en acciones no cotizadas o participaciones

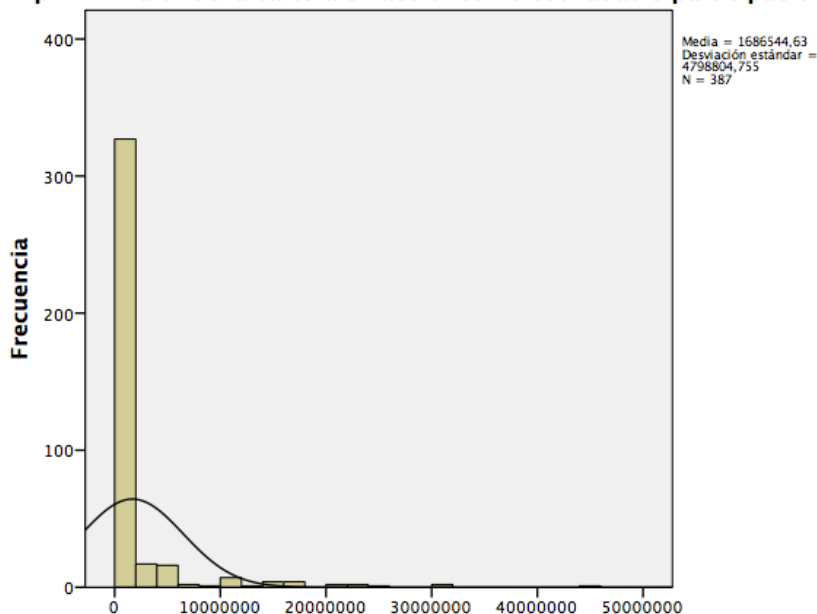

p.4.24. Valor de la cartera en acciones no cotizadas o participaciones

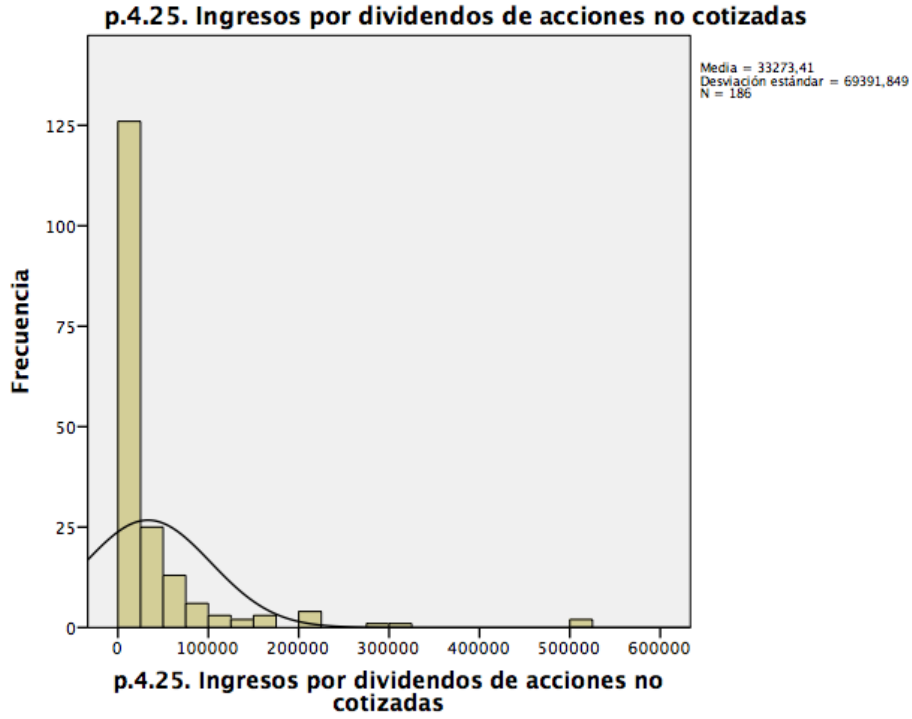

Acciones que cotizan en bolsa

p.4.11. Empresas diferentes de las que el hogar posee acciones que cotizan en bolsa

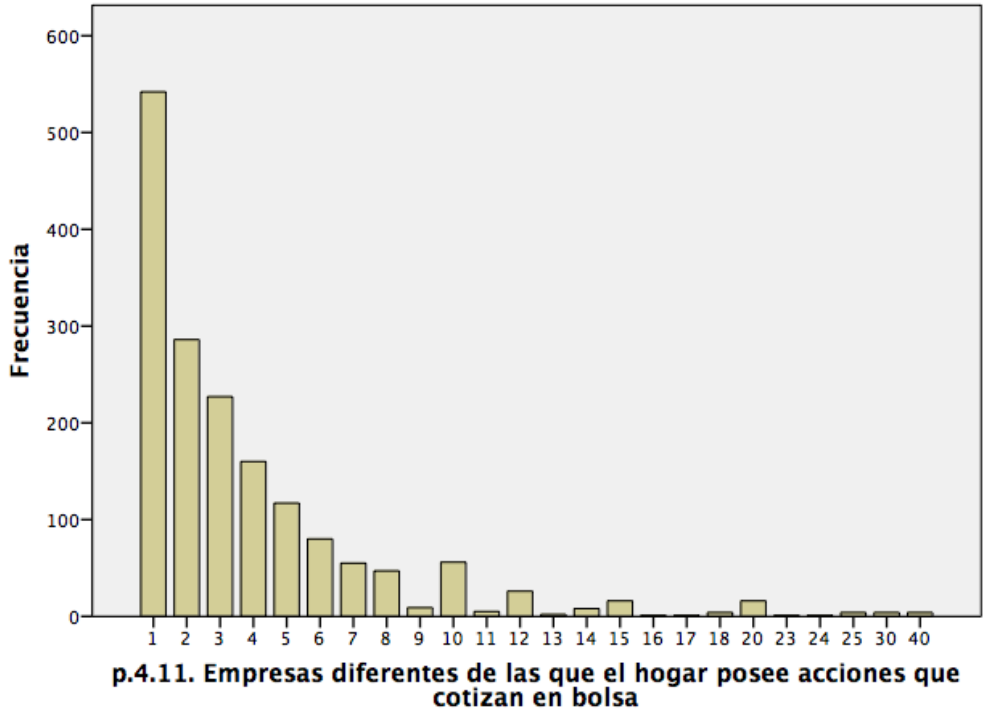

p.4.15. Valor de mercado de las acciones que cotizan el bolsa

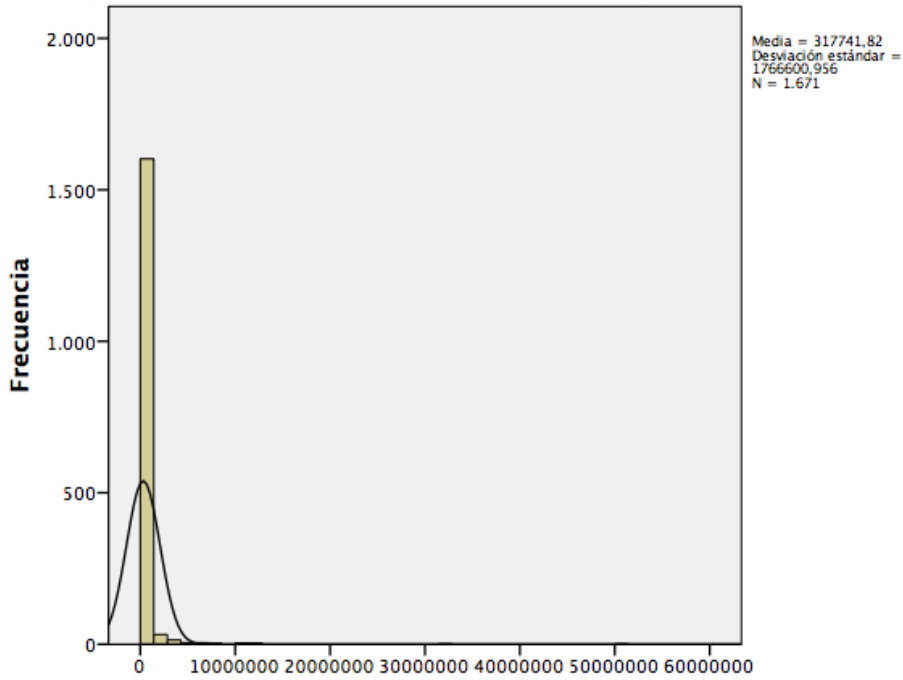

p.4.15. Valor de mercado de las acciones que cotizan el bolsa

p.4.16. Ingresos anuales de acciones que cotizan en bolsa

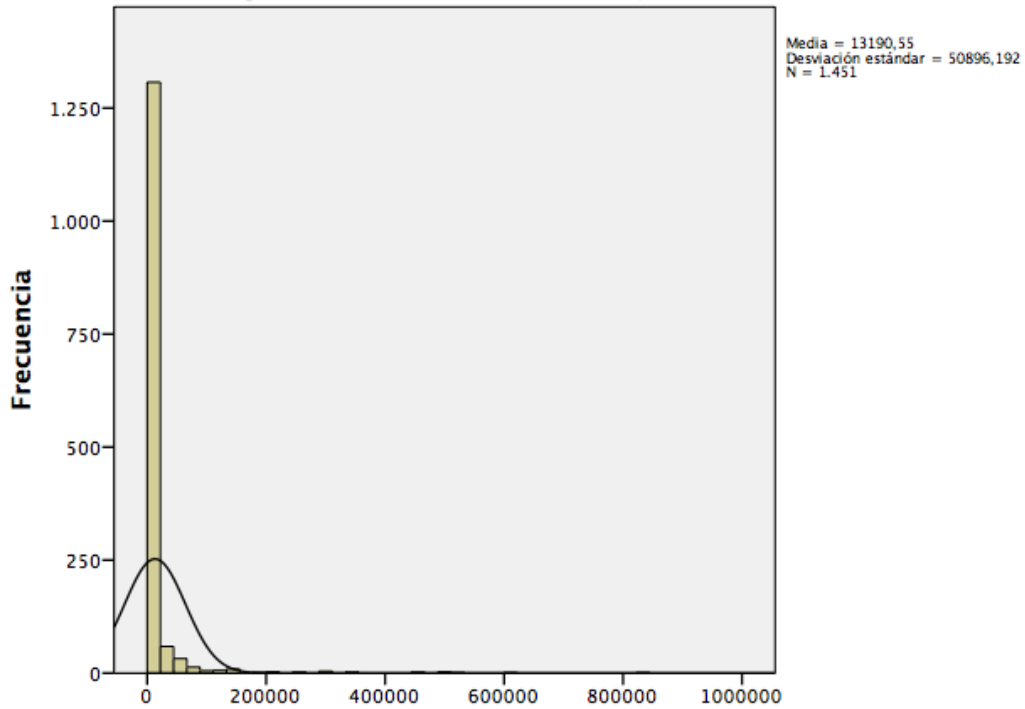

p.4.16. Ingresos anuales de acciones que cotizan en bolsa

Cuentas bancarias y otros depósitos

p.4.2. Cuentas bancarias y otros depósitos de todos los miembros del hogar

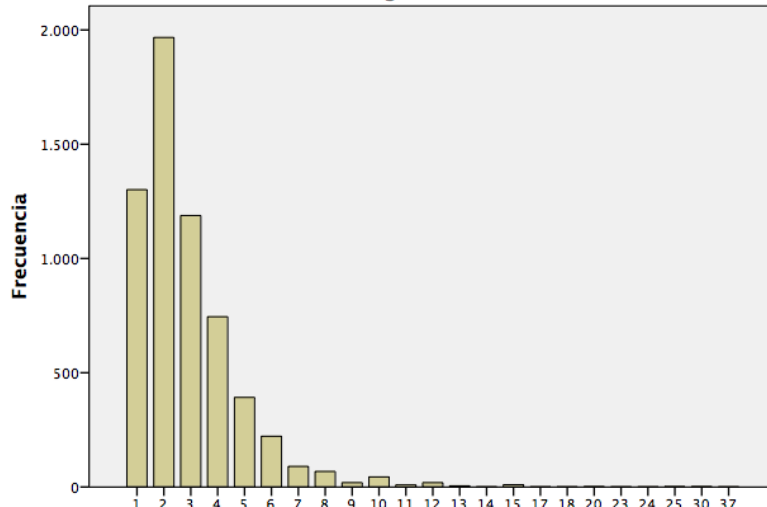

p.4.2. Cuentas bancarias y otros depósitos de todos los miembros del hogar

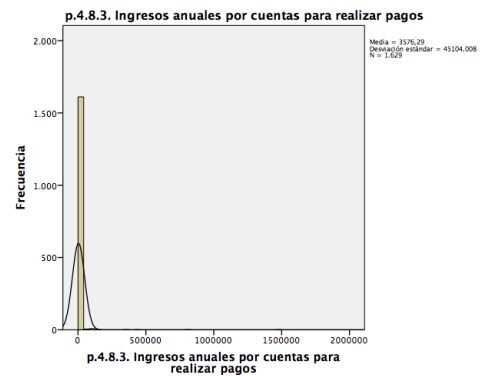
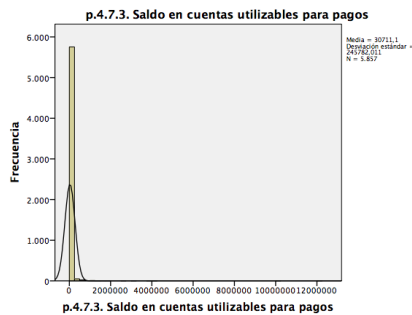
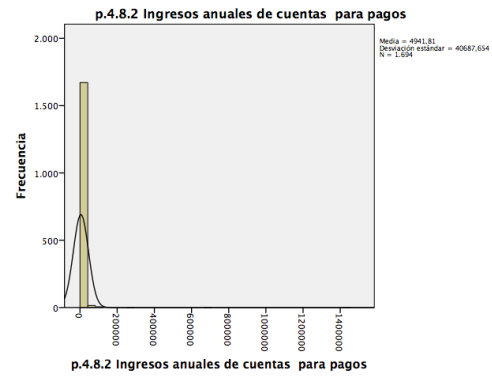
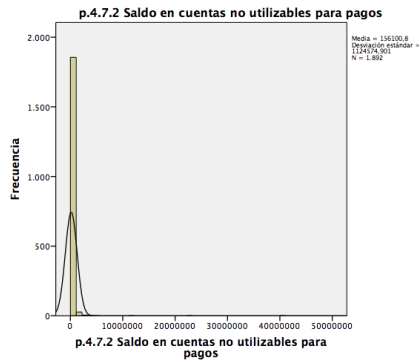
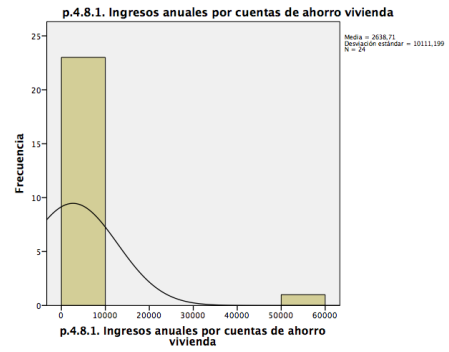
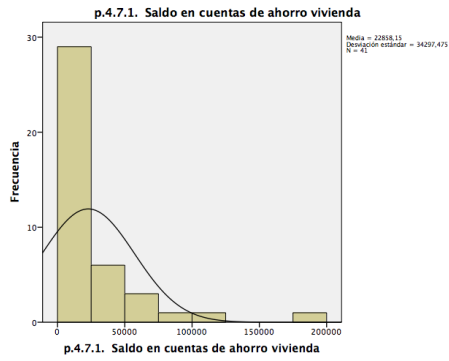

Anexo IV. Preparación del análisis EFF2011

Renta fija y otros

p.4.28. Fondos de inversión y otras inst. inv. Colectiva distintos que posee el hogar

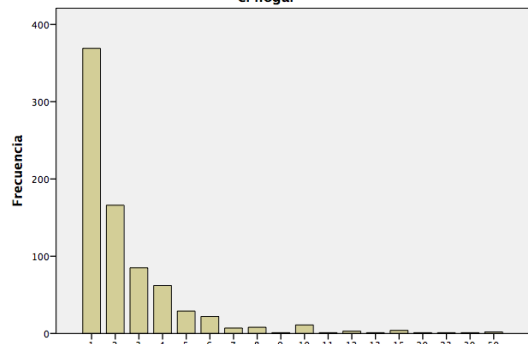

p.4.28. Fondos de inversión y otras inst. inv. Colectiva distintos que posee el hogar

p.4.28a. Valor total de la cartera para fondos de inversión

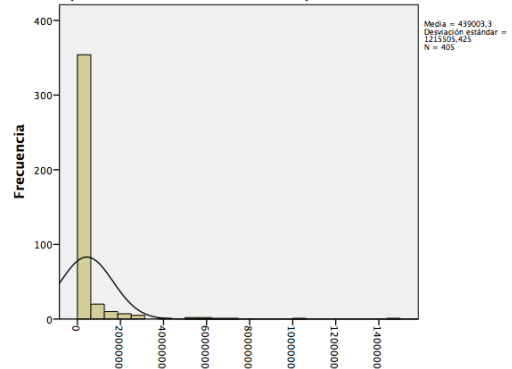

p.4.28a. Valor total de la cartera para fondos de inversión

p.4.35. Valor de cartera en valores de renta fija

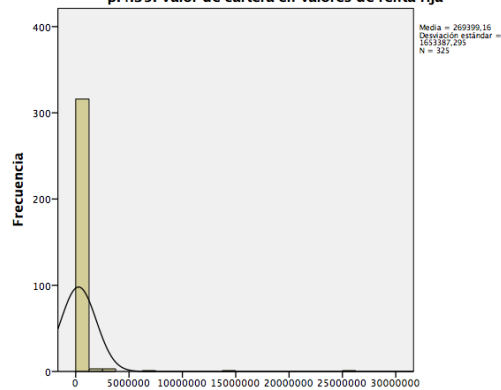

p.4.35. Valor de cartera en valores de renta fija

p.4.36. Ingresos anuales de cartera en valores de renta fija

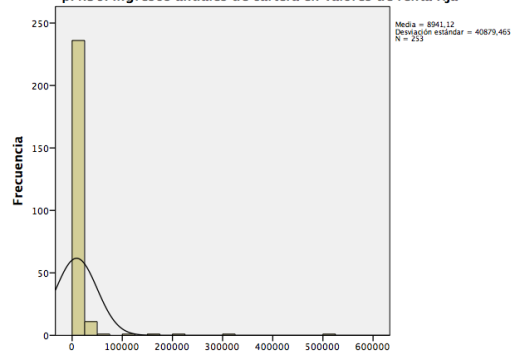

p.4.36. Ingresos anuales de cartera en valores de renta fija

p.4.43. Valor de carteras gestionadas por terceros

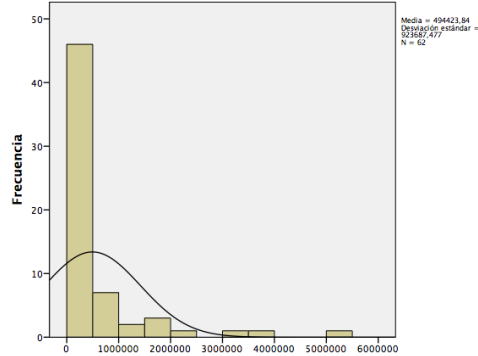

p.4.43. Valor de carteras gestionadas por terceros

cp4_31 Valor en cartera de fondos de inversion y otras inst. inv. colectiva.

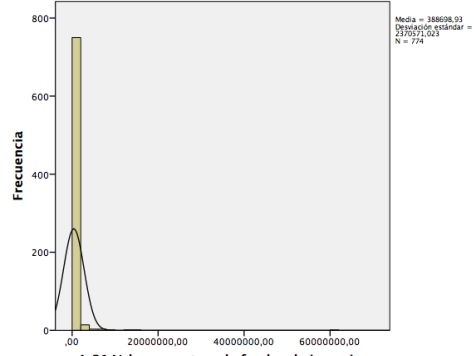

cp4_31 Valor en cartera de fondos de inversion y otras inst. inv. colectiva.

p.4.38. Número de préstamos a terceros

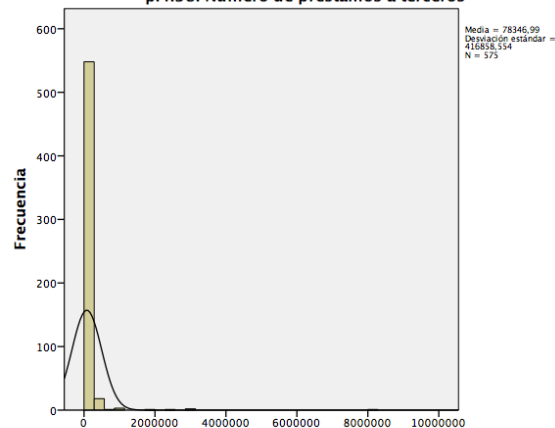

p.4.38. Número de préstamos a terceros

p.4.40. Ingresos anuales de préstamos a terceros

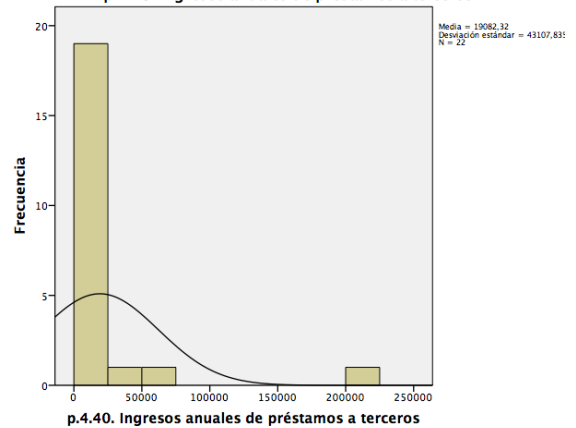

p.4.40. Ingresos anuales de préstamos a terceros

Clúster activos financieros

Missing a cero. Ward. Euclídea.z¹⁷.

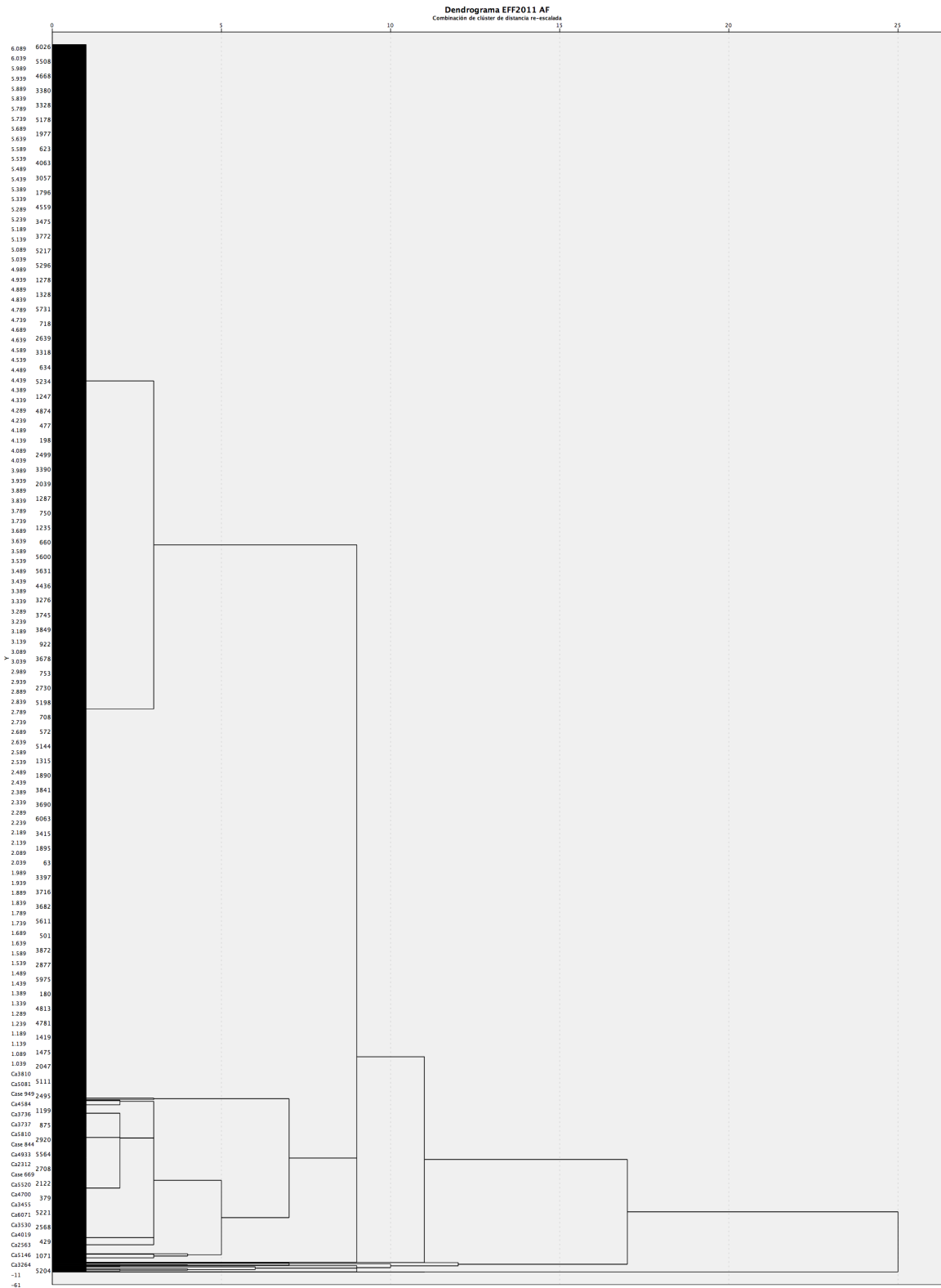

¹⁷ EFF 2011 S4 AF cluster.spv

Anexo IV. Preparación del análisis EFF2011

Parada¹⁸ 15xD2. resultado 24 grupos. Si incrementamos a 20xD2 sigue habiendo tres grupos significativos (alta frecuencia). Consideramos 3 grupos y un cuarto formado por todos los demás¹⁹.

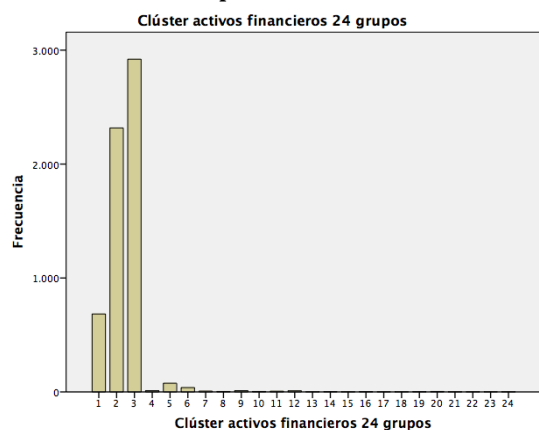

clu24a4. Clúster AF de 24 grupos a 4 grupos

	Frecuencia	Porcentaje	Porcentaje válido	Porcentaje acumulado
Válido	1,00	684	11,2	11,2
	2,00	2317	37,9	49,1
	3,00	2920	47,8	97,0
	4,00	185	3,0	100,0
Total		6106	100,0	

¹⁸ parada cluster Activos financieros.xlsx

¹⁹ EFF 2011 S4 AF descriptivos grupos por regla de parada.spv

Denominando los cuatro grupos²⁰

Grupo 1. Hogares con Fondos de inversión por 106 mil euros, acciones no cotizadas por 36.000 y Valores de renta fija por 14.00 euros(11,2%)

Variables	Media1	CV1
p.4.43. Valor de carteras gestionadas por terceros	3.533,54	8%
p.4.28. Fondos de inversión y otras inst. inv. Colectiva distintos que posee el hogar	1,25	69%
p.4.15. Valor de mercado de las acciones que cotizan el bolsa	301.071,75	42%
p.4.16. Ingresos anuales de acciones que cotizan en bolsa	12.466,38	42%
p.4.28a. Valor total de la cartera para fondos de inversión	61.992,38	37%
p.4.20. Empresas diferentes de las que el hogar posee acciones no cotizadas	0,15	31%
cp4_31 Valor en cartera de fondos de inversión y otras inst. inv. colectiva.	106.181,03	26%
p.4.8.2 Ingresos anuales de cuentas no utilizables para pago	2.740,82	23%
p.4.7.3. Saldo en cuentas utilizables para pagos	52.167,27	22%
p.4.35. Valor de cartera en valores de renta fija	14.838,98	21%
p.4.38. Número de préstamos a terceros	5.919,92	19%
p.4.7.2 Saldo en cuentas no utilizables para pagos	97.377,14	19%
p.4.36. Ingresos anuales de cartera en valores de renta fija	360,11	18%
p.4.24. Valor de la cartera en acciones no cotizadas o participaciones	36.207,30	15%
p.4.25. Ingresos por dividendos de acciones no cotizadas	447,62	15%
p.4.2. Cuentas bancarias y otros depósitos de todos los miembros del hogar	5,00	135%
p.4.11. Empresas diferentes de las que el hogar posee acciones que cotizan en bolsa	5,99	123%
p.4.8.3. Ingresos anuales por cuentas para realizar pagos	1.660,55	11%
p.4.40. Ingresos anuales de préstamos a terceros	311,71	10%
p.4.7.1. Saldo en cuentas de ahorro vivienda	-	#¡DIV/0!
p.4.8.1. Ingresos anuales por cuentas de ahorro vivienda	-	#¡DIV/0!

²⁰ EFF 2011 S4 AF cluster 35 a 4 grupos.spv

Grupo 2. Hogares con acciones en bolsa por 17.158€, acciones no cotizadas por 19.755€ y fondos de inversión por 5.499€ (37,9%)

Variables	Media2	CV2
p.4.38. Número de préstamos a terceros	1,47	3%
p.4.8.1. Ingresos anuales por cuentas de ahorro vivienda	2,24	4%
p.4.36. Ingresos anuales de cartera en valores de renta fija	3.145,02	8%
p.4.28a. Valor total de la cartera para fondos de inversión	5.449,19	9%
p.4.7.1. Saldo en cuentas de ahorro vivienda	75,28	9%
p.4.35. Valor de cartera en valores de renta fija	178,77	9%
p.4.25. Ingresos por dividendos de acciones no cotizadas	226,63	11%
p.4.28. Fondos de inversión y otras inst. inv. Colectiva distintos que posee el hogar	4.059,10	11%
p.4.24. Valor de la cartera en acciones no cotizadas o participaciones	19.755,13	13%
p.4.7.3. Saldo en cuentas utilizables para pagos	464,56	13%
p.4.15. Valor de mercado de las acciones que cotizan el bolsa	17.158,55	14%
p.4.43. Valor de carteras gestionadas por terceros	7.092,79	14%
p.4.16. Ingresos anuales de acciones que cotizan en bolsa	474,44	17%
p.4.40. Ingresos anuales de préstamos a terceros	12.105,90	17%
p.4.7.2 Saldo en cuentas no utilizables para pagos	49.103,07	24%
p.4.8.2 Ingresos anuales de cuentas no utilizables para pago	30.169,28	28%
p.4.20. Empresas diferentes de las que el hogar posee acciones no cotizadas	0,12	29%
p.4.8.3. Ingresos anuales por cuentas para realizar pagos	0,22	37%
p.4.11. Empresas diferentes de las que el hogar posee acciones que cotizan en bolsa	0,38	43%
p.4.2. Cuentas bancarias y otros depósitos de todos los miembros del hogar	3,75	268%
cp4_31 Valor en cartera de fondos de inversión y otras inst. inv. colectiva.		#¡DIV/0!

Grupo 3. Hogares con fondos de inversión por 459€, acciones en bolsa por 4.862€ y valores de renta fija por 537,8 (47,8%) y cuentas de ahorro vivienda.

Variables	Media3	CV3
p.4.8.1. Ingresos anuales por cuentas de ahorro vivienda	0,02	2%
p.4.7.1. Saldo en cuentas de ahorro vivienda	1,80	3%
p.4.40. Ingresos anuales de préstamos a terceros	1,10	3%
p.4.43. Valor de carteras gestionadas por terceros	162,63	4%
cp4_31 Valor en cartera de fondos de inversión y otras inst. inv. colectiva.	459,12	6%
p.4.35. Valor de cartera en valores de renta fija	537,80	8%
p.4.36. Ingresos anuales de cartera en valores de renta fija	11,69	8%
p.4.28. Fondos de inversión y otras inst. inv. Colectiva distintos que posee el hogar	0,01	10%
p.4.8.3. Ingresos anuales por cuentas para realizar pagos	56,82	12%
p.4.38. Número de préstamos a terceros	660,91	15%
p.4.16. Ingresos anuales de acciones que cotizan en bolsa	259,12	16%
p.4.15. Valor de mercado de las acciones que cotizan el bolsa	4.861,72	19%
p.4.8.2 Ingresos anuales de cuentas no utilizables para pago	175,49	21%
p.4.7.2 Saldo en cuentas no utilizables para pagos	7.359,38	25%
p.4.11. Empresas diferentes de las que el hogar posee acciones que cotizan en bolsa	0,23	34%
p.4.7.3. Saldo en cuentas utilizables para pagos	6.998,75	57%
p.4.2. Cuentas bancarias y otros depósitos de todos los miembros del hogar	1,60	288%
p.4.25. Ingresos por dividendos de acciones no cotizadas	-	#¡DIV/0!
p.4.24. Valor de la cartera en acciones no cotizadas o participaciones	-	#¡DIV/0!
p.4.20. Empresas diferentes de las que el hogar posee acciones no cotizadas	-	#¡DIV/0!
p.4.28a. Valor total de la cartera para fondos de inversión	-	#¡DIV/0!

Grupo 4. Resto de grupos. Fondos de inversión por 1 millón, acciones en bolsa por 1,5 millones y valores de renta fija por 341.668,81€ (3%)

Variables	Media4	CV4
p.4.40. Ingresos anuales de préstamos a terceros	1.081,08	7%
p.4.8.1. Ingresos anuales por cuentas de ahorro vivienda	314,01	9%
p.4.8.3. Ingresos anuales por cuentas para realizar pagos	18.635,97	14%
p.4.8.2 Ingresos anuales de cuentas no utilizables para pago	16.151,35	14%
p.4.7.2 Saldo en cuentas no utilizables para pagos	505.273,32	15%
p.4.35. Valor de cartera en valores de renta fija	341.668,81	16%
p.4.38. Número de préstamos a terceros	122.359,05	17%
p.4.36. Ingresos anuales de cartera en valores de renta fija	8.472,69	18%
p.4.43. Valor de carteras gestionadas por terceros	110.678,06	19%
p.4.7.1. Saldo en cuentas de ahorro vivienda	4.094,54	22%
cp4_31 Valor en cartera de fondos de inversión y otras inst. inv. colectiva.	1.074.784,51	23%
p.4.7.3. Saldo en cuentas utilizables para pagos	291.102,22	24%
p.4.15. Valor de mercado de las acciones que cotizan en bolsa	1.465.194,10	30%
p.4.16. Ingresos anuales de acciones que cotizan en bolsa	47.332,79	38%
p.4.28a. Valor total de la cartera para fondos de inversión	681.019,59	39%
p.4.25. Ingresos por dividendos de acciones no cotizadas	28.959,93	41%
p.4.24. Valor de la cartera en acciones no cotizadas o participaciones	3.146.780,23	48%
p.4.28. Fondos de inversión y otras inst. inv. Colectiva distintos que posee el hogar	3,36	50%
p.4.20. Empresas diferentes de las que el hogar posee acciones no cotizadas	2,43	70%
p.4.11. Empresas diferentes de las que el hogar posee acciones que cotizan en bolsa	4,63	73%
p.4.2. Cuentas bancarias y otros depósitos de todos los miembros del hogar	4,83	143%

Aquí se nota especialmente el sobre-muestreo de las clases con mayor renta ().

Sección 5. Planes de pensiones y seguros.

Variables seleccionadas

Variable

p.5.1.a. ¿a cuántos?

p.5.7.0.valor actualizado de todos los planes de pensiones del hogar(excl. mut.)

p.5.10b. ¿cuantos seguros de vida tienen no suscritos por decision propia?

p.5.10a. ¿cuantos seguros de vida tienen suscritos por decision propia?

p.5.23. ¿qué pagos realizan en promedio anual por todos estos conceptos?

Variables renombradas

Variable

p.5.1.a. ¿a cuántos?

Variable renombrada

Planes de pensiones en el hogar

p.5.23. ¿qué pagos realizan en promedio anual por todos estos conceptos?

p.5.23. Pagos anuales por otros seguros

Variables calculadas²¹

Variables

cp5_6. Importe anual de la aportación al plan de pensiones del hogar

cp5_6a. Importe anual de la aportación del empleador al plan de pensiones del hogar

cp5_7. Valor actualizado del plan de pensiones

cp5_14. Valor de los seguros de vida

cp5_16. Cobertura de los seguros de vida

cp5_17a. Importe anual de la prima de los seguros de vida

cp5_17b. Importe del pago único de los seguros de vida

²¹ Sintaxis calculadas sección 5.sps

Resumen de variables.

	n	Media	SD	cv
p.5.1. ¿están adscritos a algún tipo de plan de pensiones?	6.106	1,69	0,46	27%
p.5.1.a .Planes de pensiones en el hogar	1.906	1,65	1,00	61%
p.5.7.0.valor actualizado de todos los planes de pensiones del hogar(excl. mut.)	842	79.309,83	182.919,45	231 %
p.5.10b. ¿cuantos seguros de vida tienen no suscritos por decisión propia?	1.312	1,42	0,70	49%
p.5.10a. ¿cuantos seguros de vida tienen suscritos por decisión propia?	793	1,37	0,71	52%
p.5.23. Pagos anuales por otros seguros	5.860	1.741,27	3.401,31	195 %
cp5_6. Importe anual de la aportación al plan de pensiones del hogar	1.526	4.439,88	9.448,48	213 %
cp5_6a. Importe anual de la aportación del empleador al plan de pensiones del hogar	191	2.152,92	5.346,13	248 %
cp5_7. Valor actualizado del plan de pensiones	1.873	57.821,22	182.226,79	315 %
cp5_14. Valor de los seguros de vida	180	155.931,89	299.377,32	192 %
cp5_16. Cobertura de los seguros de vida	793	147.184,19	223.958,62	152 %
cp5_17a. Importe anual de la prima de los seguros de vida	687	941,94	2.014,84	214 %
cp5_17b. Importe del pago único de los seguros de vida	79	25.492,00	117.173,68	460 %

Todas las variables han superado el test de rachas y ninguna el de normalidad (KS)²².

²² EFF2011 sección 5 MTC y no paramétricas.spv

Anexo IV. Preparación del análisis EFF2011

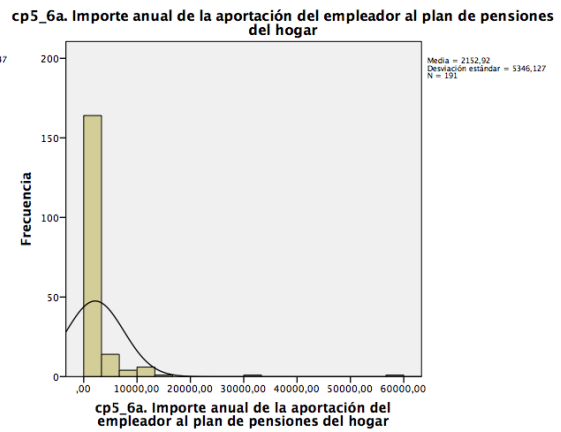
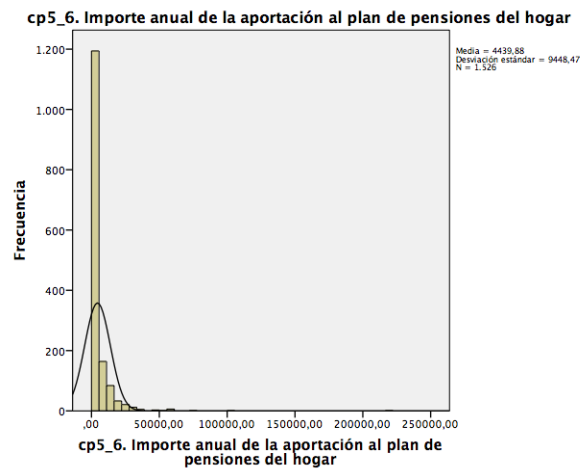
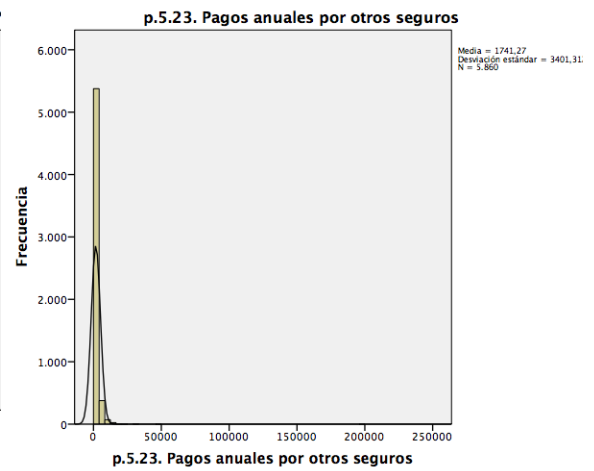
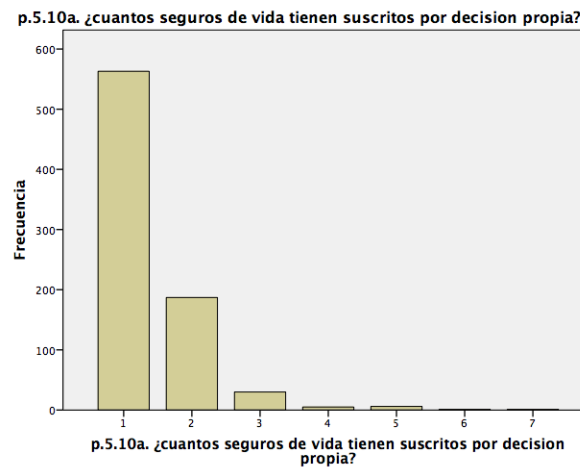
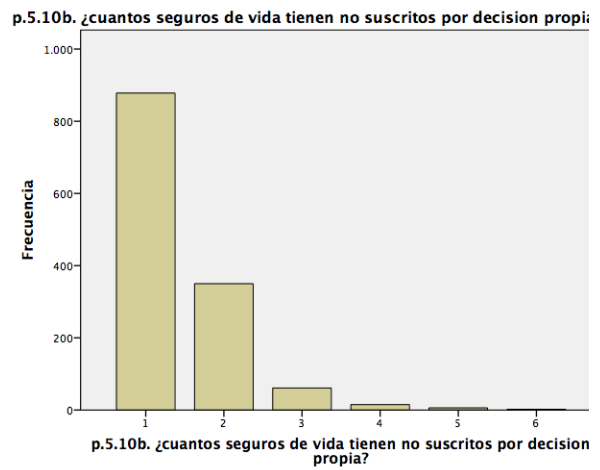
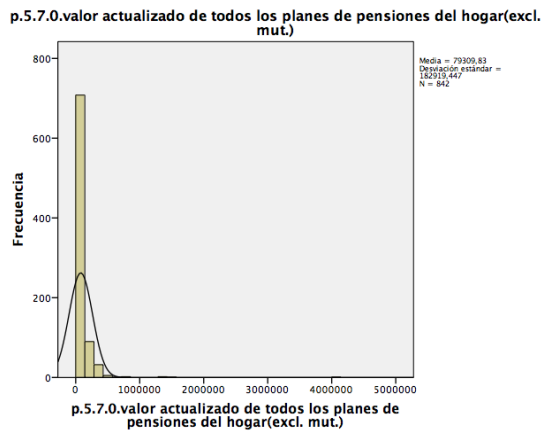
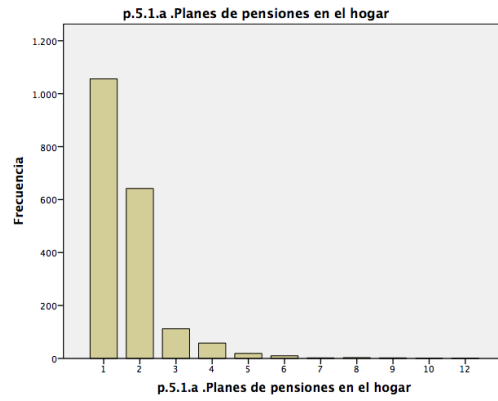
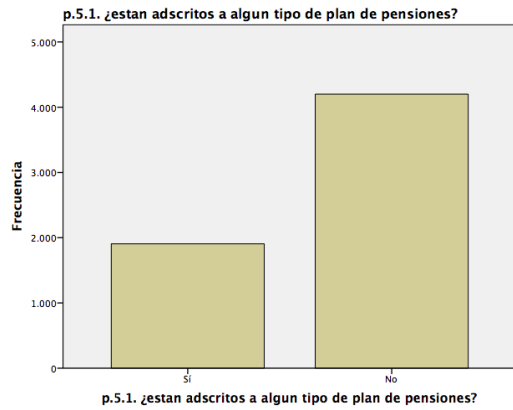

Anexo IV. Preparación del análisis EFF2011

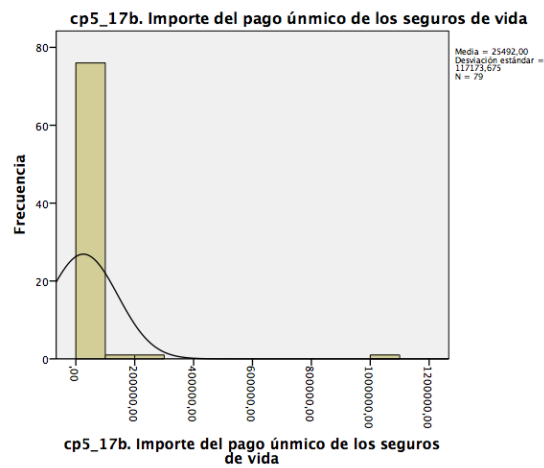
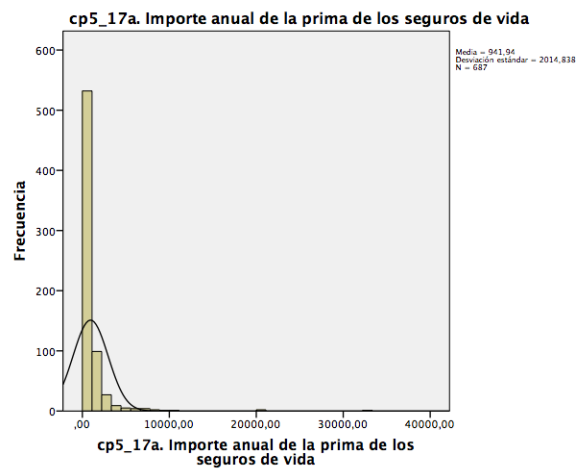
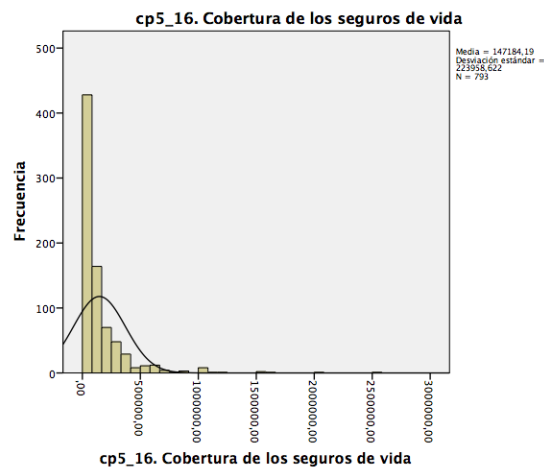
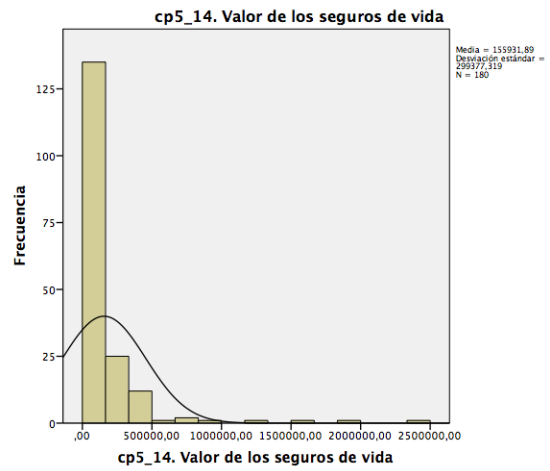
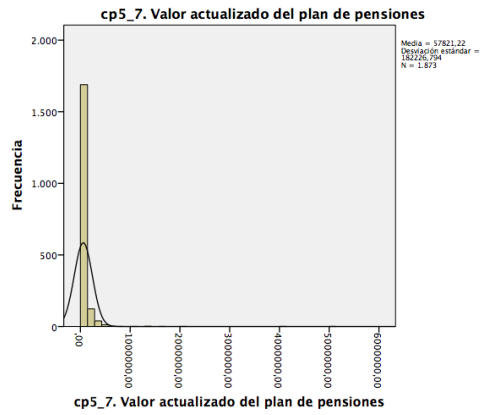

Clúster planes de pensiones y seguros

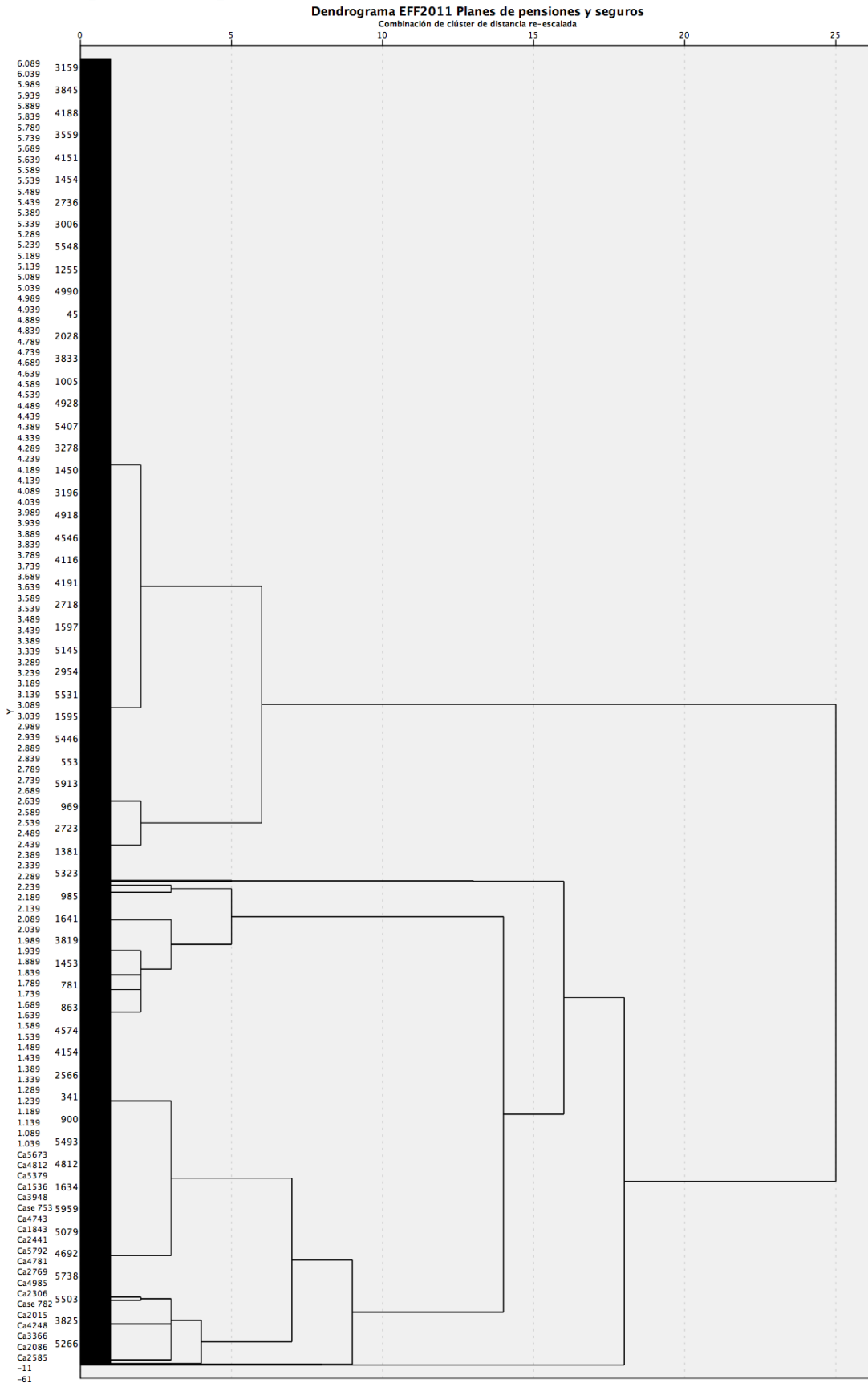

Regla de parada 10xD2

clupps5_1. Clúster 5 planes de pensiones y seguros 5 grupos

	Frecuencia	Porcentaje	Porcentaje válido	Porcentaje acumulado
Válido 1	1527	25,0	25,0	25,0
2	3840	62,9	62,9	87,9
3	730	12,0	12,0	99,9
4	8	,1	,1	100,0
5	1	,0	,0	100,0
Total	6106	100,0	100,0	

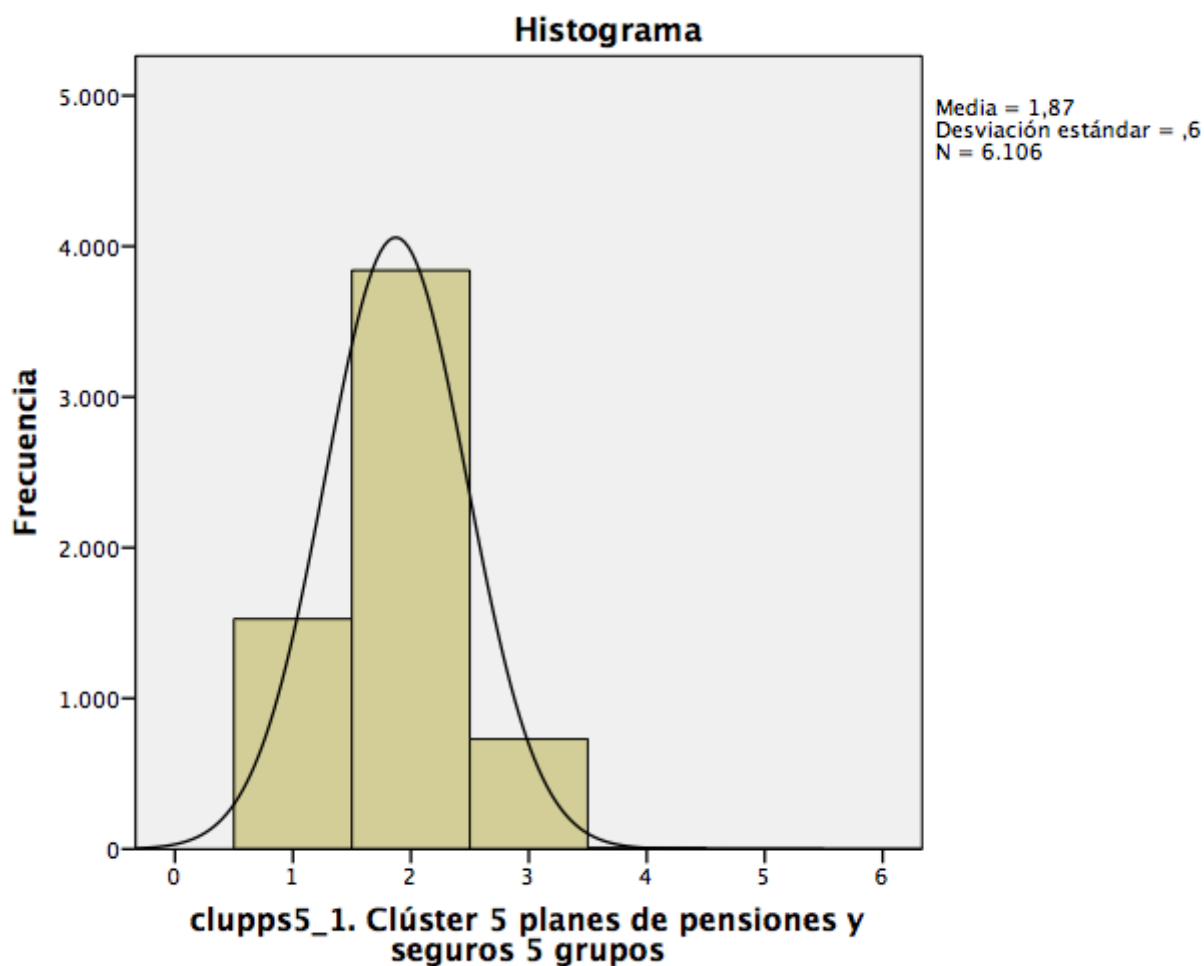

Grupos²³

²³ EFF2011 P pensiones y seguros MTC cluster 5

Anexo IV. Preparación del análisis EFF2011

Grupo1. Hogares que están suscritos a un plan de pensiones (25%)

Estadísticos	Media 1	CV1
p.5.1. ¿están adscritos a algún tipo de plan de pensiones?	1,00	3%
p.5.1.a .Planes de pensiones en el hogar	1,64	62%
p.5.10b. ¿cuantos seguros de vida tienen no suscritos por decisión propia?	0,44	167%
p.5.23. Pagos anuales por otros seguros	2.348,10	236%
cp5_6. Importe anual de la aportación al plan de pensiones del hogar	3.696,25	253%
p.5.7.0.valor actualizado de todos los planes de pensiones del hogar(excl. mut.)	34.654,31	278%
cp5_7. Valor actualizado del plan de pensiones	57.573,11	299%
p.5.10a. ¿cuantos seguros de vida tienen suscritos por decisión propia?	0,04	585%
cp5_6a. Importe anual de la aportación del empleador al plan de pensiones del hogar	221,27	619%
cp5_16. Cobertura de los seguros de vida	3.345,60	935%
cp5_17a. Importe anual de la prima de los seguros de vida	32,48	1044%
cp5_14. Valor de los seguros de vida	794,47	1795%
cp5_17b. Importe del pago único de los seguros de vida	51,68	3716%

Grupo2. Hogares que sólo están suscritos a 2 planes de pensiones (62,9%)

Estadísticos	Media 2	CV2
p.5.1. ¿están adscritos a algún tipo de plan de pensiones?	2,00	2%
p.5.23. Pagos anuales por otros seguros	1.263,92	160%
p.5.10b. ¿cuantos seguros de vida tienen no suscritos por decisión propia?	0,24	253%
cp5_6. Importe anual de la aportación al plan de pensiones del hogar	4,58	2864%
cp5_7. Valor actualizado del plan de pensiones	63,00	2865%
cp5_16. Cobertura de los seguros de vida	52,08	3691%
cp5_17a. Importe anual de la prima de los seguros de vida	0,44	4007%
p.5.7.0.valor actualizado de todos los planes de pensiones del hogar(excl. mut.)	33,27	5827%
cp5_14. Valor de los seguros de vida	15,63	6197%
p.5.1.a .Planes de pensiones en el hogar	-	#¡DIV/0! !
p.5.10a. ¿cuantos seguros de vida tienen suscritos por decisión propia?	-	#¡DIV/0! !
cp5_17b. Importe del pago único de los seguros de vida	-	#¡DIV/0! !
cp5_6a. Importe anual de la aportación del empleador al plan de pensiones del hogar	-	#¡DIV/0! !

Grupo 3. Hogares con elevada cobertura de seguros de vida (12%)

Estadísticos	Media 3	CV3
p.5.1. ¿están adscritos a algún tipo de plan de pensiones?	1,50	33%
p.5.10a. ¿cuantos seguros de vida tienen suscritos por decisión propia?	1,37	50%
p.5.23. Pagos anuales por otros seguros	2.346,18	101%
p.5.1.a .Planes de pensiones en el hogar	0,83	126%
cp5_16. Cobertura de los seguros de vida	138.935,86	130%
cp5_17a. Importe anual de la prima de los seguros de vida	688,16	155%
p.5.10b. ¿cuantos seguros de vida tienen no suscritos por decisión propia?	0,39	197%
cp5_7. Valor actualizado del plan de pensiones	21.302,33	227%
cp5_6. Importe anual de la aportación al plan de pensiones del hogar	1.484,77	250%
p.5.7.0.valor actualizado de todos los planes de pensiones del hogar(excl. mut.)	12.528,97	313%
cp5_14. Valor de los seguros de vida	24.777,46	320%
cp5_6a. Importe anual de la aportación del empleador al plan de pensiones del hogar	21,00	745%
cp5_17b. Importe del pago único de los seguros de vida	1.280,76	982%

Grupo 4. Hogares con planes de pensiones y elevadas cobertura de seguros de vida (0,1%)

Estadísticos	Media 4	CV4
p.5.1. ¿están adscritos a algún tipo de plan de pensiones?	1,25	37%
p.5.23. Pagos anuales por otros seguros	6.020,25	65%
p.5.1.a .Planes de pensiones en el hogar	1,38	66%
cp5_16. Cobertura de los seguros de vida	1.229.394,63	70%
p.5.10a. ¿cuantos seguros de vida tienen suscritos por decisión propia?	2,63	73%
cp5_14. Valor de los seguros de vida	1.088.379	82%
cp5_17a. Importe anual de la prima de los seguros de vida	11.492,13	103%
cp5_7. Valor actualizado del plan de pensiones	74.049,88	218%
p.5.7.0.valor actualizado de todos los planes de pensiones del hogar(excl. mut.)	73.480,88	221%
cp5_6. Importe anual de la aportación al plan de pensiones del hogar	3.700,38	234%
p.5.10b. ¿cuantos seguros de vida tienen no suscritos por decisión propia?	0,25	283%
cp5_17b. Importe del pago único de los seguros de vida	125.000,00	283%
cp5_6a. Importe anual de la aportación del empleador al	-	#¡DIV/0

Anexo IV. Preparación del análisis EFF2011

plan de pensiones del hogar		!
-----------------------------	--	---

Grupo 5. Individual

Estadísticos	Valor Vble
p.5.1. ¿están adscritos a algún tipo de plan de pensiones?	1,00
p.5.23. Pagos anuales por otros seguros	4.000,00
p.5.1.a .Planes de pensiones en el hogar	2,00
cp5_16. Cobertura de los seguros de vida	150.000,00
p.5.10a. ¿cuantos seguros de vida tienen suscritos por decisión propia?	1,00
cp5_14. Valor de los seguros de vida	-
cp5_17a. Importe anual de la prima de los seguros de vida	1.522,00
cp5_7. Valor actualizado del plan de pensiones	4.000.000,00
p.5.7.0.valor actualizado de todos los planes de pensiones del hogar(excl. mut.)	4.000.000,00
cp5_6. Importe anual de la aportación al plan de pensiones del hogar	-
p.5.10b. ¿cuantos seguros de vida tienen no suscritos por decisión propia?	1,00
cp5_17b. Importe del pago único de los seguros de vida	-
cp5_6a. Importe anual de la aportación del empleador al plan de pensiones del hogar	58.000,00

Sección 6. Situación Laboral e Ingresos relacionados.

Variables seleccionadas y renombradas

Variable Original	Variable renombrada
p.6.54. ¿cuanto reciben mensualmente?	p.6.54. Ingresos de pensiones o prestaciones de supervivencia
p.6.56. ¿cuanto reciben por este concepto mensualmente?	p.6.56. Otras ayudas económicas públicas
p.6.58. ¿cuanto reciben por este concepto?	p.6.58. Ingresos por becas
p.6.60c1. ¿cuanto reciben por este concepto mensualmente?	p.6.60c1. Ayudas de ex parejas con las que ya no conviven
p.6.60. ¿cuanto reciben por este concepto mensualmente?	p.6.60. Ayuda monetaria por parte de familiares
p.6.52. ¿cuanto reciben por este concepto mensualmente?	p.6.52. Indemnizaciones de accidentes, salud o médicos.
p.6.60.c. ¿cuál es la cantidad total mensual que ingresan por ese concepto?	p.6.60.c. Dietas y otros pagos de consejos de administración de SA y similares.
p.6.60.f. ¿y cuál es su cuantía?	p.6.60.f. Premios de loterías, herencias,... en los últimos tres meses
p.6.75d1. ¿cuanto recibieron por este concepto durante todo el año 2010?	p.6.75d1. Ingresos anuales por parte de una ex pareja con la que ya no convive.
p.6.75d2. ¿cuanto recibieron por este concepto?	p.6.75d2. Ingresos anuales por parte de otros familiares que no pertenecen al hogar.
p.6.75d3. ¿cuanto recibieron por este concepto?	p.6.75d3. Ingresos anuales por ayudas económicas públicas.
p.6.75d4. ¿cuanto recibieron por este concepto?	p.6.75d4. Ingresos anuales por becas
p.6.76.b. ¿cual es la valoración total de lo recibido por ese concepto en 2010?	p.6.76.b. Ingresos anuales procedentes de consejos de administración y similares.
p.6.75f. ¿cuanto recibieron por este concepto durante todo el año 2010?	p.6.75f. Ingresos anuales por indemnizaciones, seguros, premios, herencias, etc

Todas son han superado el test de rachas y ninguna el de normalidad (KS)²⁴.

²⁴ EFF2011 S6 MTC y no paramétricos.spv

Variables calculadas²⁵

- p.6.54. Ingresos de pensiones o prestaciones de supervivencia
- p.6.56. Otras ayudas económicas públicas
- p.6.58. Ingresos por becas
- p.6.60c1. Ayudas de ex parejas con las que ya no conviven
- p.6.60. Ayuda monetaria por parte de familiares
- p.6.52. Indemnizaciones de accidentes, salud o médicos.
- p.6.60.c. Dietas y otros pagos de consejos de administración de SA y similares.
- p.6.60.f. Premios de loterías, herencias,... en los últimos tres meses
- p.6.75d1. Ingresos anuales por parte de una ex pareja con la que ya no convive.
- p.6.75d2. Ingresos anuales por parte de otros familiares que no pertenecen al hogar.
- p.6.75d3. Ingresos anuales por ayudas económicas públicas.
- p.6.75d4. Ingresos anuales por becas
- p.6.76.b. Ingresos anuales procedentes de consejos de administración y similares.
- cp6_1a. Trabajadores por cuenta ajena
- cp6_1b. Trabajadores por cuenta propia
- cp6_1c. Desempleados
- cp6_1d. Jubilados
- cp6_1e. Incapacitados permanentes para trabajar
- cp6_1f. Estudiantes, escolares o en formación
- cp6_1g. Dedicado a labores del hogar
- cp6_1h. Miembros del hogar en otra clase de inactividad económica
- cp6_2. Miembros del hogar que han trabajado alguna vez
- cp6_2no. Miembros del hogar que no han trabajado alguna vez
- cp6_5a. Miembros que buscan un/otro trabajo
- cp6_5a. Miembros que no buscan un/otro trabajo
- cp6_6a. Miembros que han rechazado oportunidades de empleo
- cp6_6b. Miembros que no han rechazado oportunidades de empleo
- cp6_10b. Miembros que su trabajo por cuenta propia no es su actividad principal
- cp6_10a. Miembros que su trabajo por cuenta propia es su actividad principal
- cp6_11b. Miembros c/a tiempo parcial
- cp6_11a. Miembros c/a tiempo completo
- cp6_12a. Máximo número de horas de los miembros por cuenta ajena
- cp6_13a. Miembros con contratos de duración indefinida.
- cp6_13b. Miembros con contrato eventual temporal.
- cp6_13c. Miembros sin contrato de trabajo.
- cp6_13d. Miembros con otro tipo de acuerdo laboral.
- cp6_14a. Ingresos brutos mensuales máximo de los miembros por c/a
- cp6_14b. Ingresos brutos mensuales de los miembros por c/a
- CP6_6. Ingresos mensuales en especie de los miembros por c/a
- CP6_28a. Ayuda mensual máxima a parados de familiares que no pertenecen al hogar.

²⁵ Sintaxis seccion 6 calculadas.sps

Anexo IV. Preparación del análisis EFF2011

- CP_28b. Ayuda mensual a parados por prestaciones contributivas
- CP_28c. Ingresos mensuales por prestaciones asistenciales a parados
- CP_28a2. Ayuda mensual a parados de familiares que no pertenecen al hogar
- CP_28d. Ingresos mensuales por seguros privados para el desempleo.
- CP_28e. Ayudas mensuales a parados de miembros del hogar.
- CP6_29b. Salario mínimo por el que estaría dispuesto a trabajar el miembro parado mas exigente del hogar.
- CP6_31. empleos por cuenta propia en total en el hogar.
- cp6_32. Empleos por cuenta propia que son actividad principal de los miembros del hogar.
- cp6_33. Horas de trabajo por cuenta propia de todos los miembros del hogar.
- cp6_102. Ingresos mensuales del trabajo por cuenta propia de todos los miembros del hogar.
- cp6_104. Ingresos extraordinarios anuales del trabajo por cuenta propia de todos los miembros a parte del sueldo.
- cp6_45. Pensiones por jubilación, inactividad o incapacidad permanente para trabajar del hogar.
- cp6_46a. Pensiones de la Seguridad Social.
- cp6_46b. Pensiones de otras administraciones públicas.
- cp6_46c. Pensiones de fondos internos de instituciones financieras o no financieras.
- cp6_46d. Pensiones de empresas de seguros, fondos de pensiones externos, mutualidades,...
- cp6_46e. Pensiones de entidades no residentes.
- cp6_46f. Pensiones de otros.
- cp6_47a. Pensiones de jubilación
- cp6_47a. Pensiones de enfermedad o invalidez.
- cp6_47c. Pensiones de planes de pensiones.
- cp6_47d. Pensiones de viudedad.
- cp6_47e. Pensiones de orfandad.
- cp6_49. Importe mensual de todas las pensiones que recibe el hogar.
- cp6_63b. Meses de trabajo del miembro del hogar que mas trabajo en el 2010.
- cp6_64. Ingresos por empleos por c/a
- cp6_64. Ingresos en especie por c/a
- cp6_70. Ingresos de indemnizaciones por despido.
- cp6_72. Ingresos de trabajo por cuenta propia.
- cp6_74b. Ingresos de pensiones de viudedad y/o orfandad.
- cp6_74. Ingresos por jubilación o incapacidad.

Todas son han superado el test de rachas y ninguna el de normalidad (KS)²⁶.

²⁶ EFF2011 S6 MTC y no paramétricos.spv

Anexo IV. Preparación del análisis EFF2011

Situación laboral de los miembros del hogar

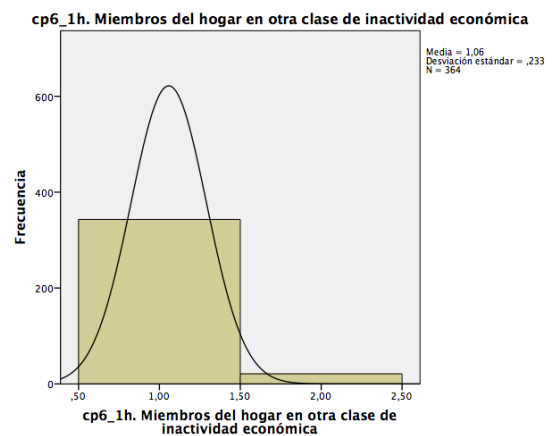
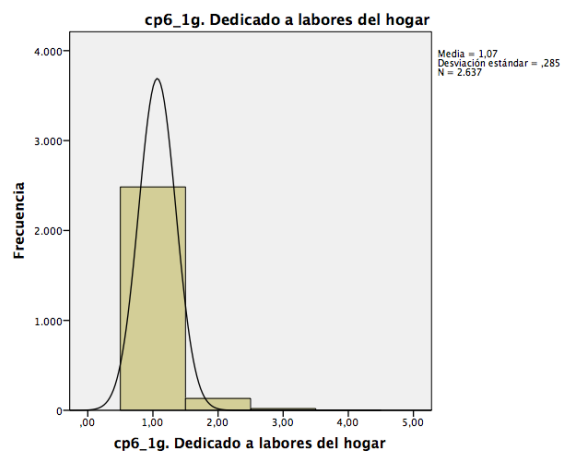
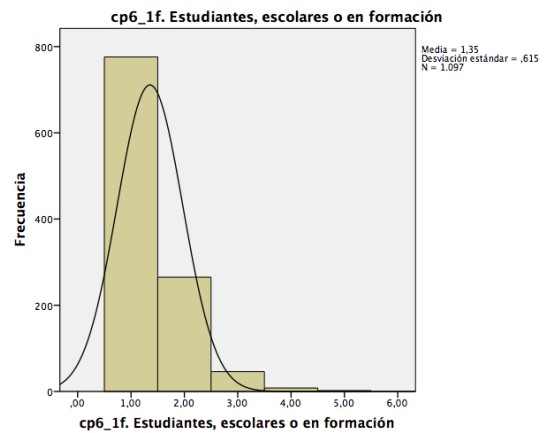
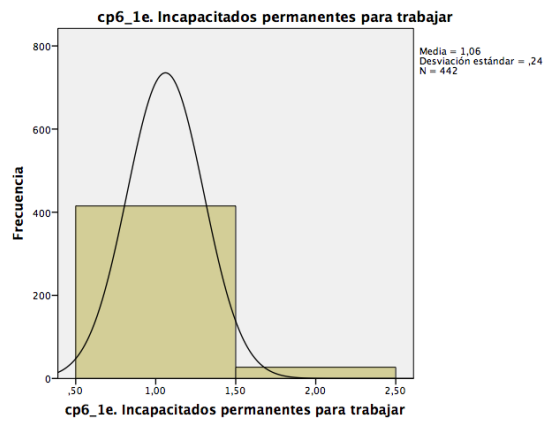
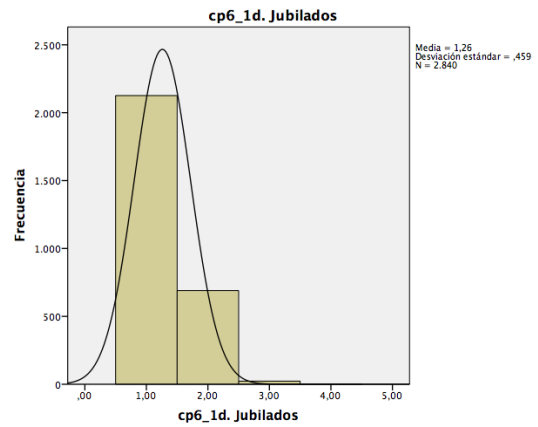
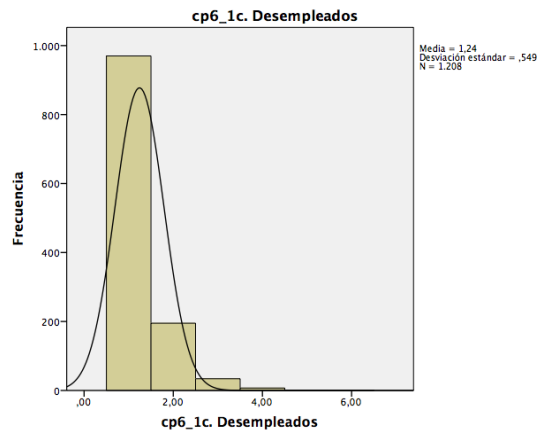
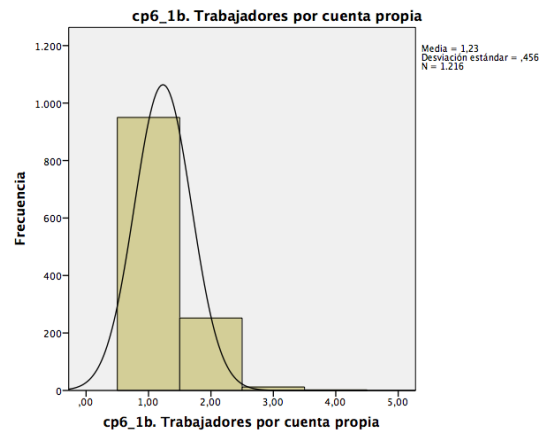
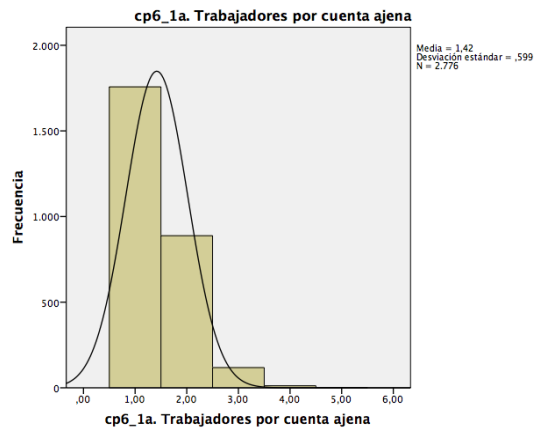

Anexo IV. Preparación del análisis EFF2011

Cp6_2. ¿Han trabajado los miembros del hogar?

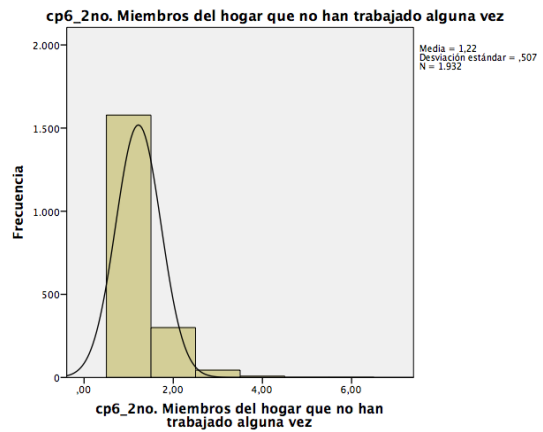
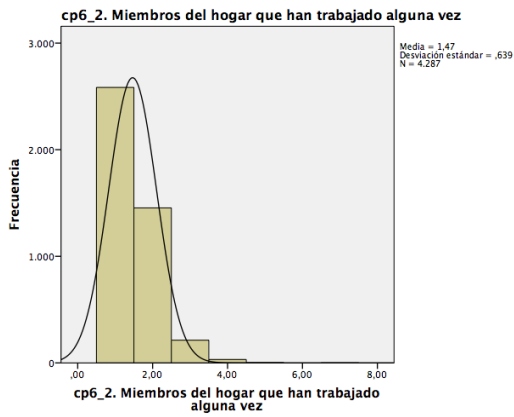

Cp6_5. ¿Buscan otro trabajo?

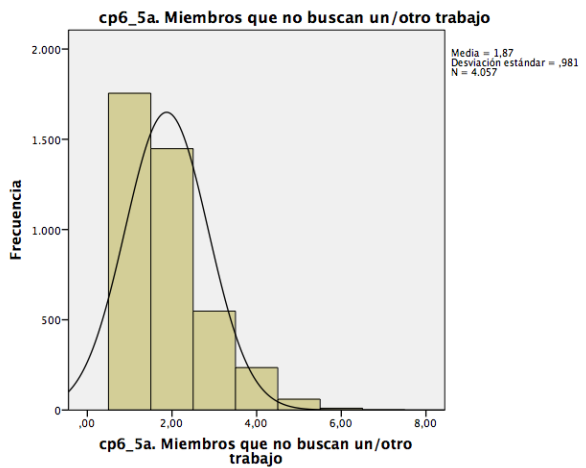
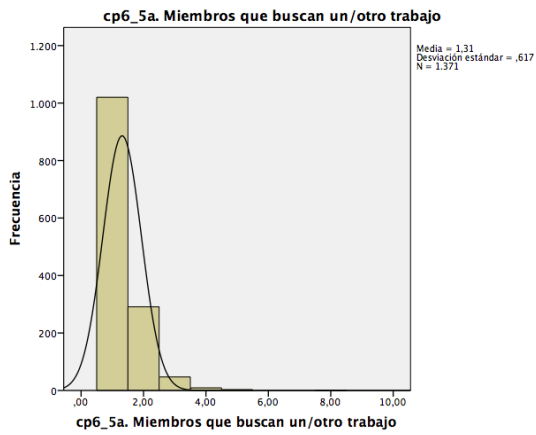

CP6_6. ¿ Han rechazado alguna oportunidad de empleo.

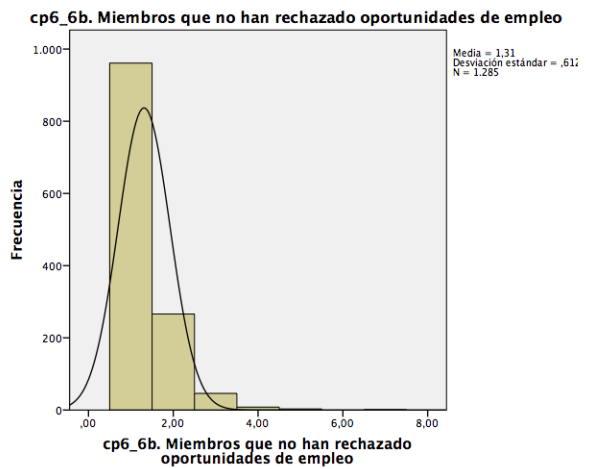
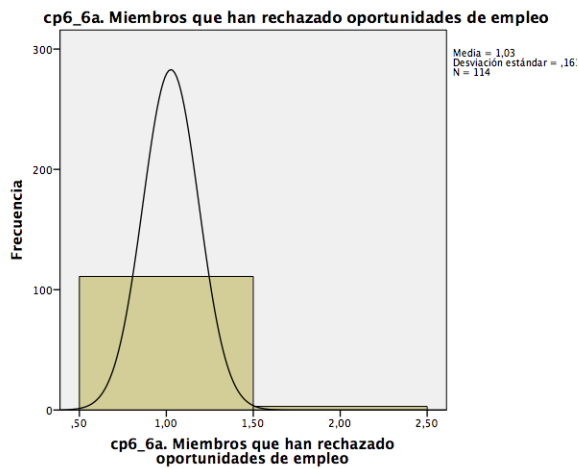

Anexo IV. Preparación del análisis EFF2011

Preguntas para empleados por cuenta ajena.

cp6_10a. Miembros que su trabajo por cuenta propia es su actividad principal

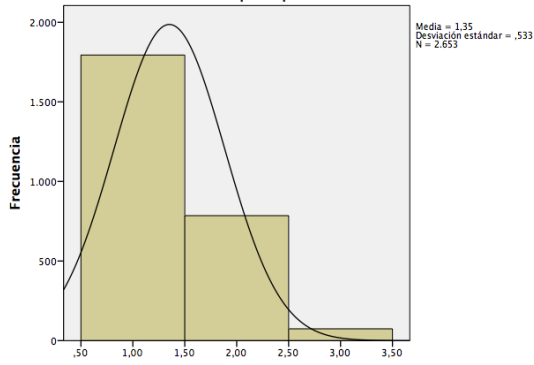

cp6_10a. Miembros que su trabajo por cuenta propia es su actividad principal

cp6_10b. Miembros que su trabajo por cuenta propia no es su actividad principal

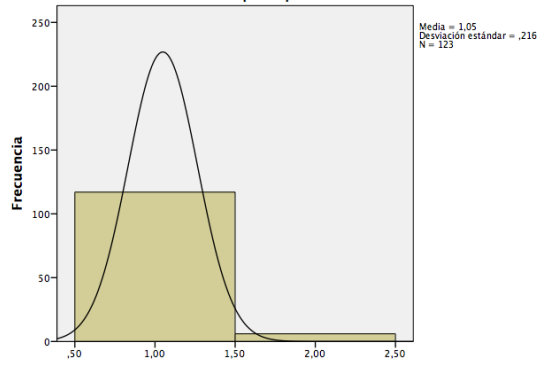

cp6_10b. Miembros que su trabajo por cuenta propia no es su actividad principal

cp6_11a. Miembros c/a tiempo completo

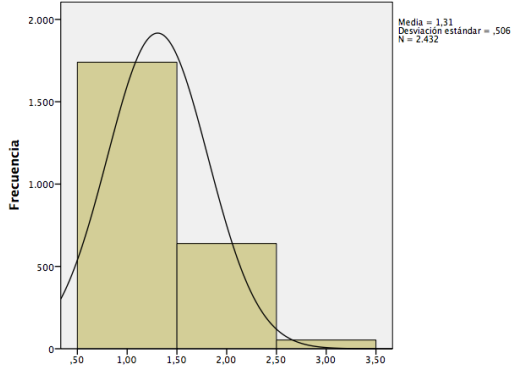

cp6_11a. Miembros c/a tiempo completo

cp6_11b. Miembros c/a tiempo parcial

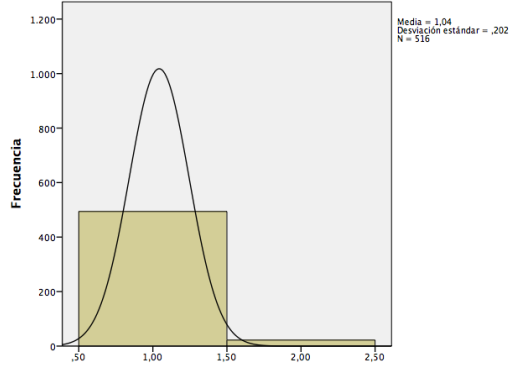

cp6_11b. Miembros c/a tiempo parcial

cp6_14b. Ingresos brutos mensuales de los miembros por c/a

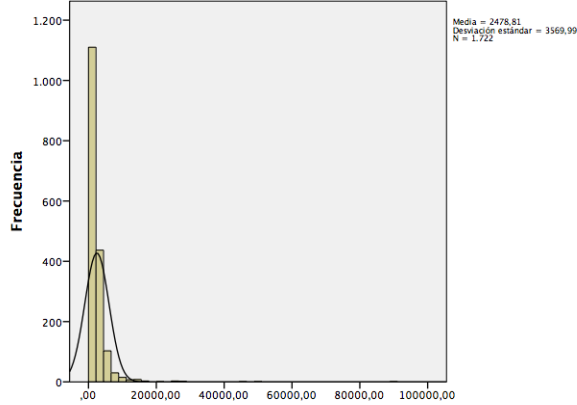

cp6_14b. Ingresos brutos mensuales de los miembros por c/a

CP6_6. Ingresos mensuales en especie de los miembros por c/a

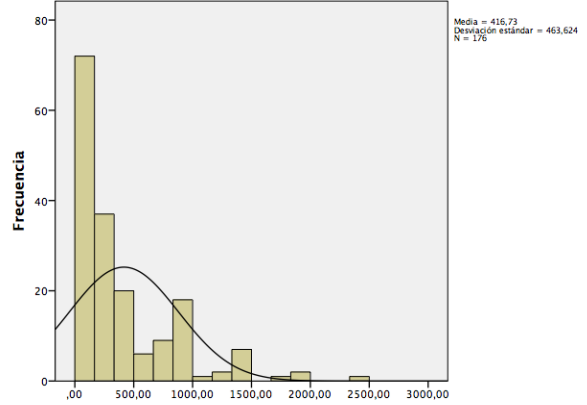

CP6_6. Ingresos mensuales en especie de los miembros por c/a

cp6_12a. Máximo número de horas de los miembros por cuenta ajena

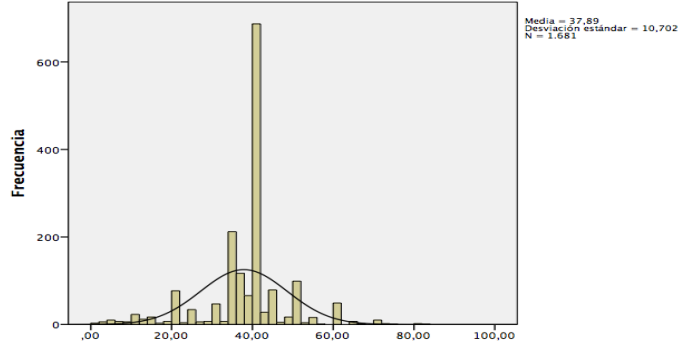

cp6_12a. Máximo número de horas de los miembros por cuenta ajena

Anexo IV. Preparación del análisis EFF2011

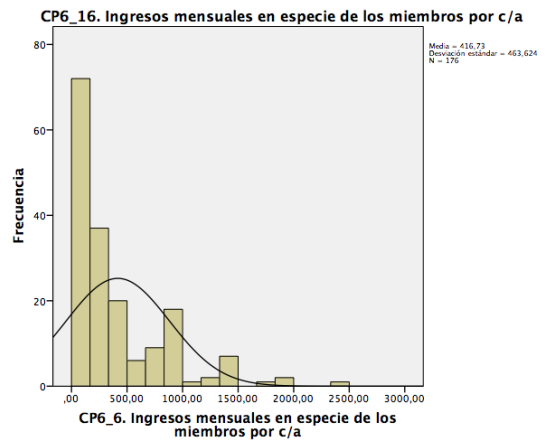
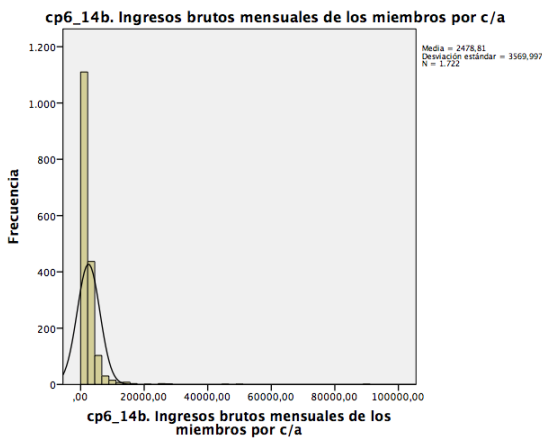
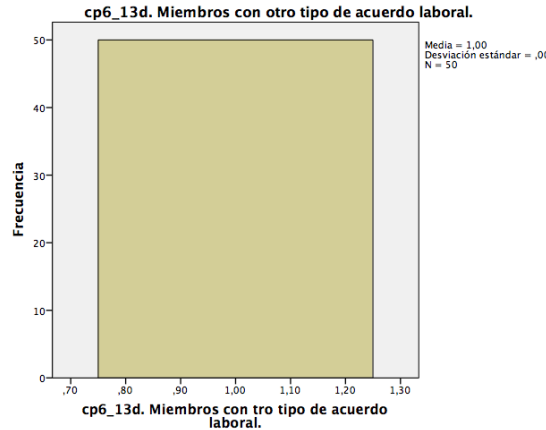
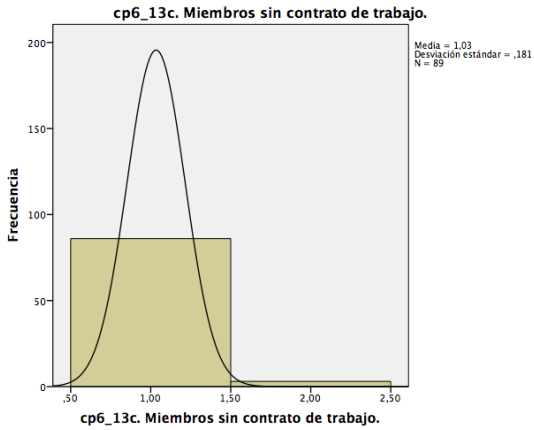
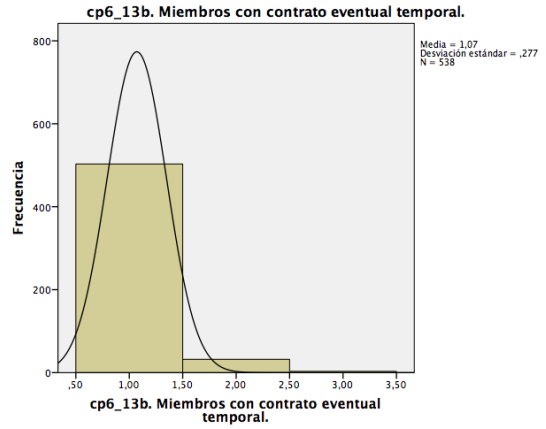
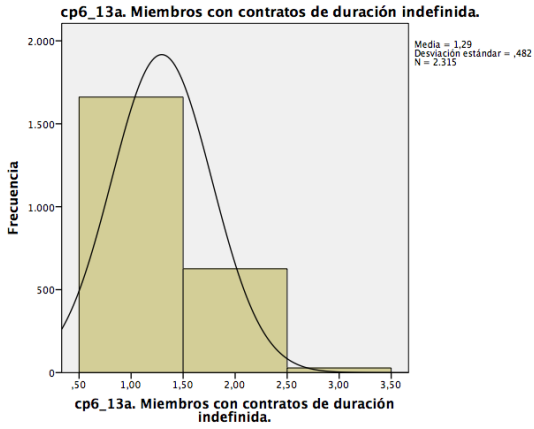

Preguntas específicas para desempleados

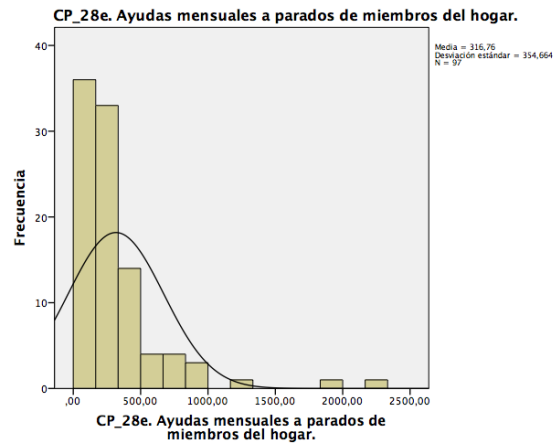
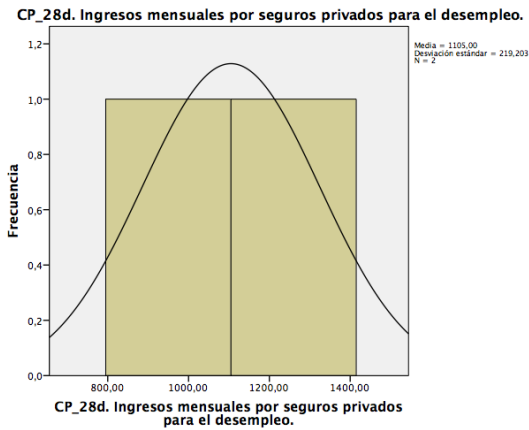
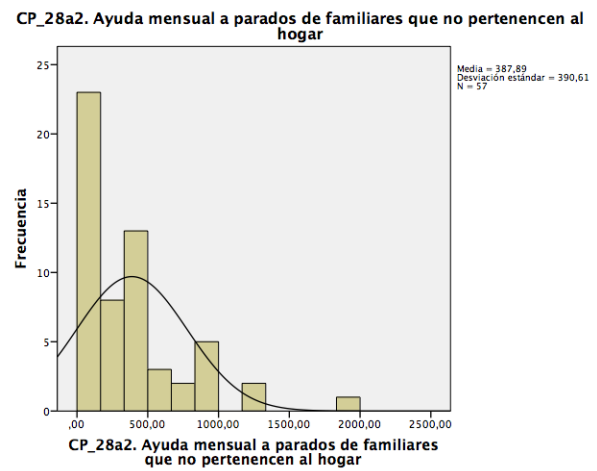
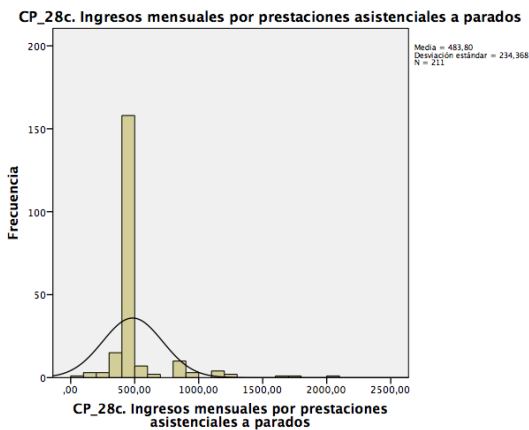
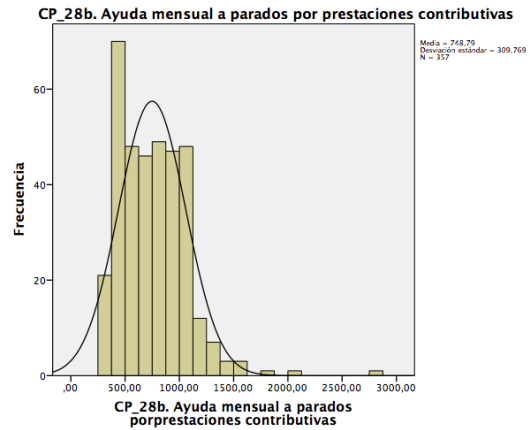
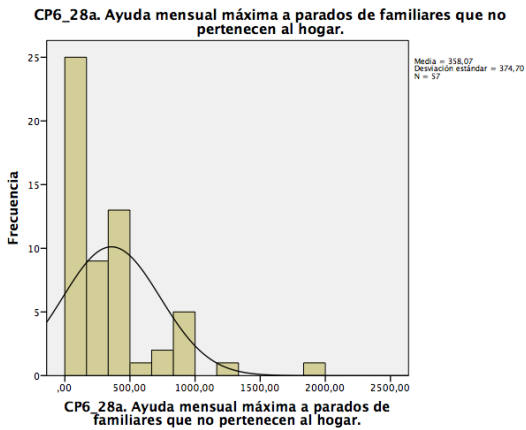

Preguntas específicas para empleados por cuenta propia

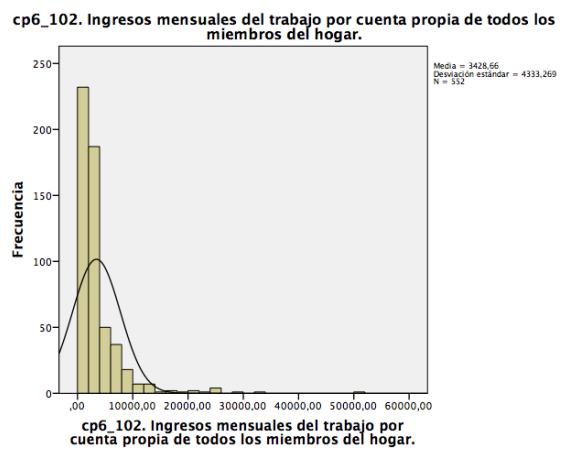
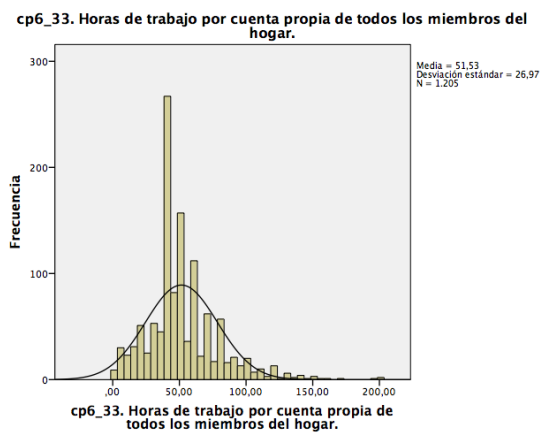
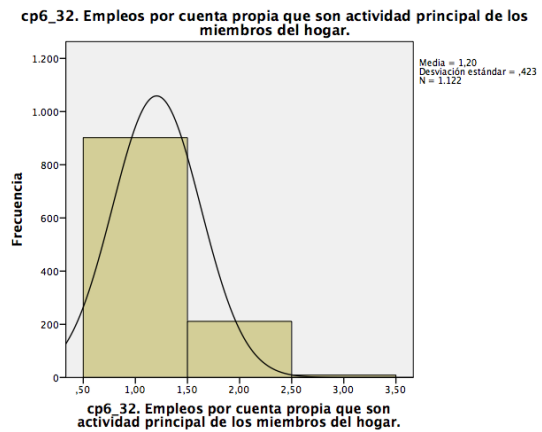
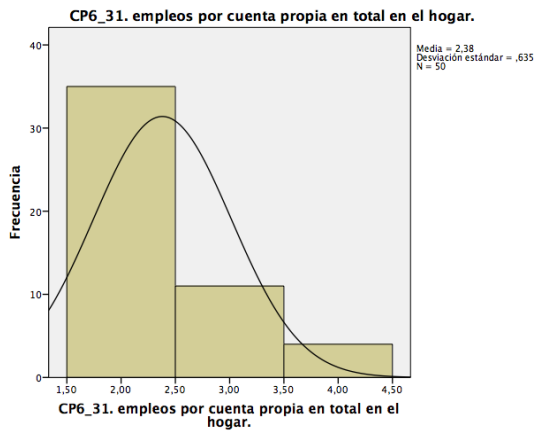

cp6_104. Ingresos extraordinarios anuales del trabajo por cuenta propia de todos los miembros a parte del sueldo.

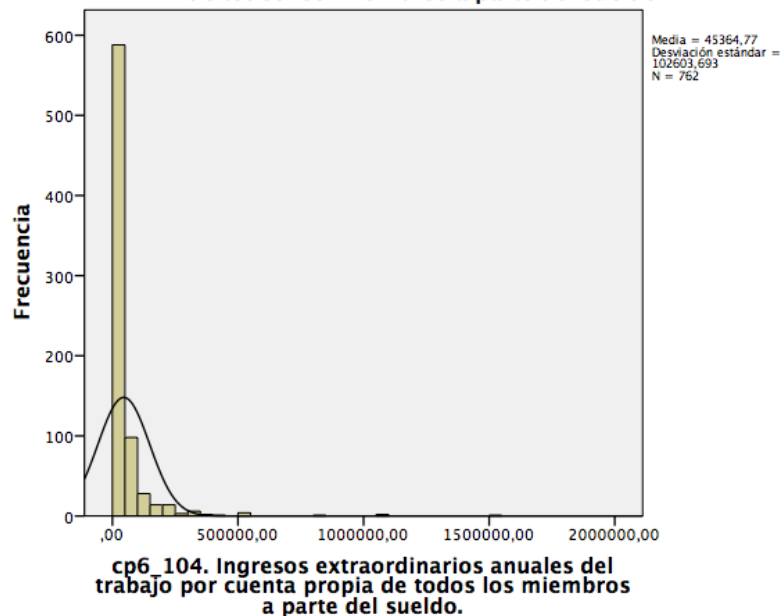

Preguntas específicas para jubilados e inactivos permanentes para trabajar

cp6_45. Pensiones por jubilación, inactividad o incapacidad permanente para trabajar del hogar.

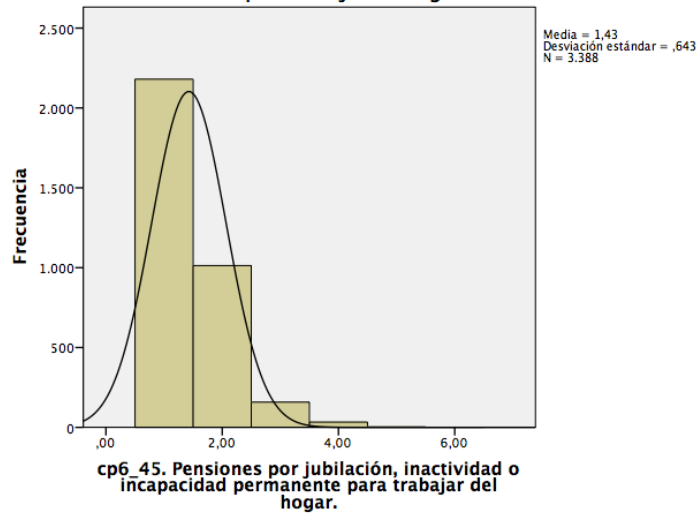

Anexo IV. Preparación del análisis EFF2011

Organismos que dan la pensión.

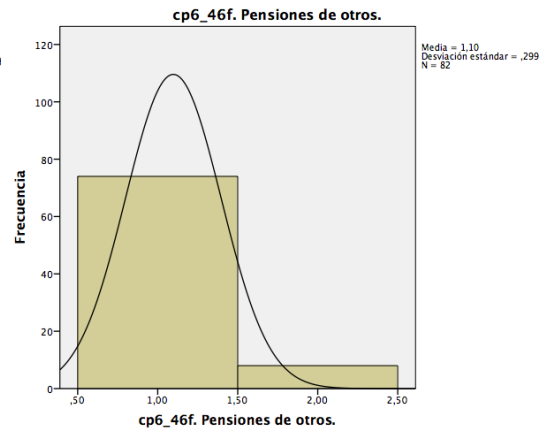
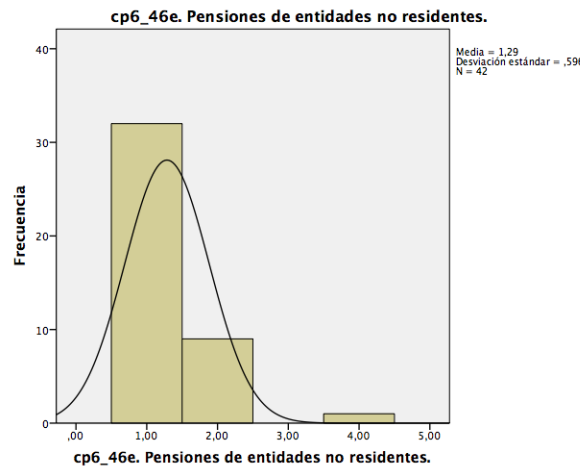
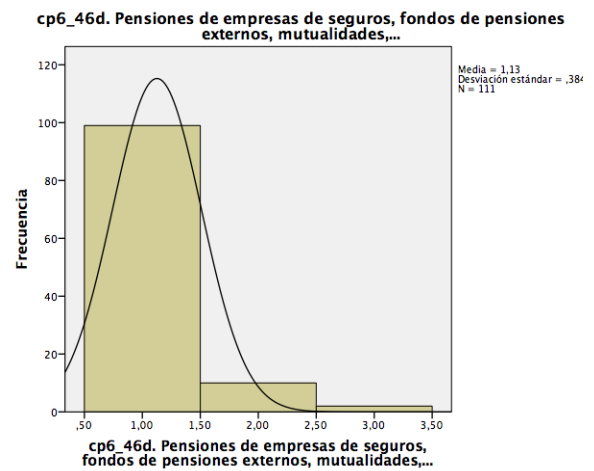
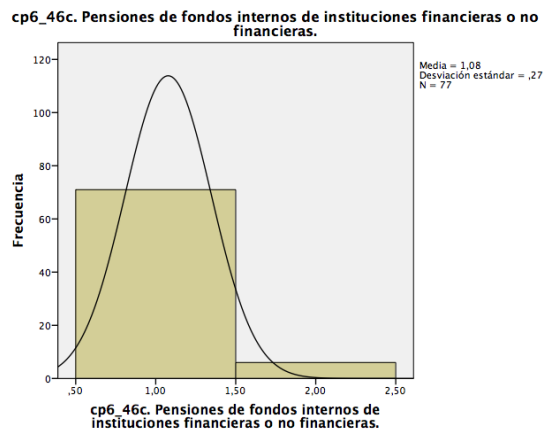
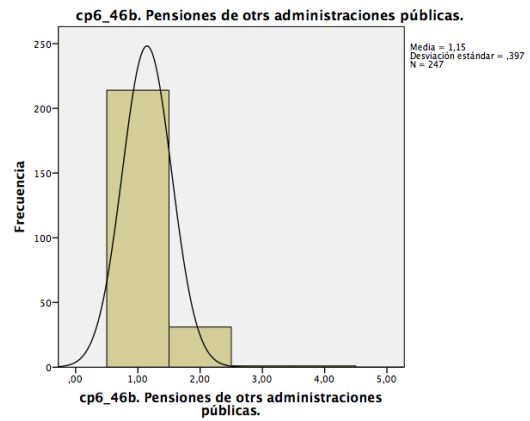
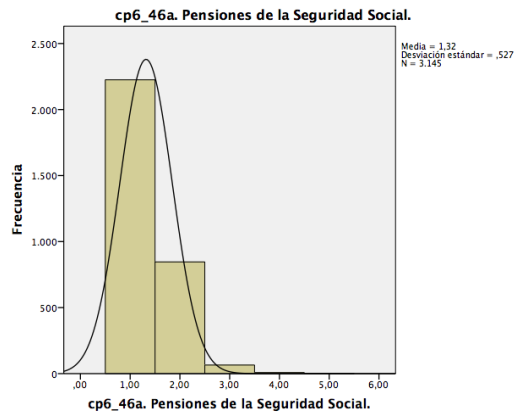

Anexo IV. Preparación del análisis EFF2011

Pensiones otorgadas en concepto de:

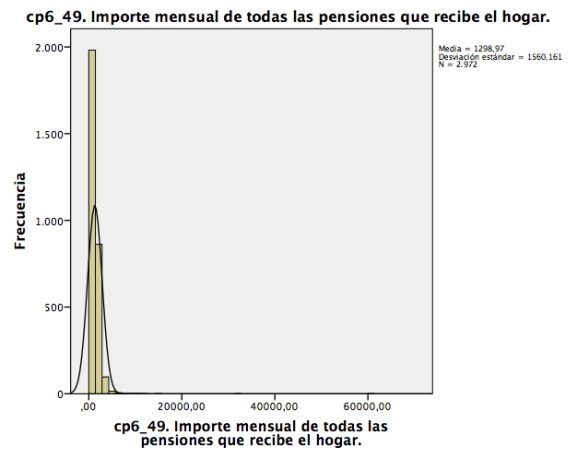
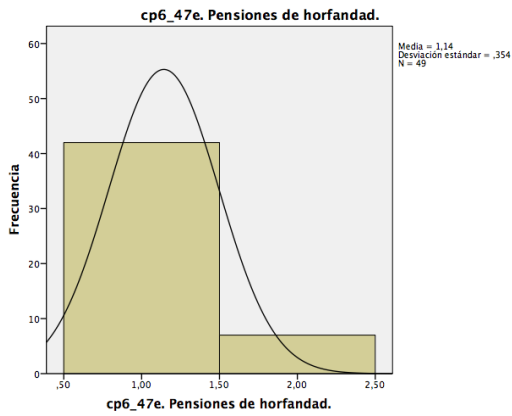
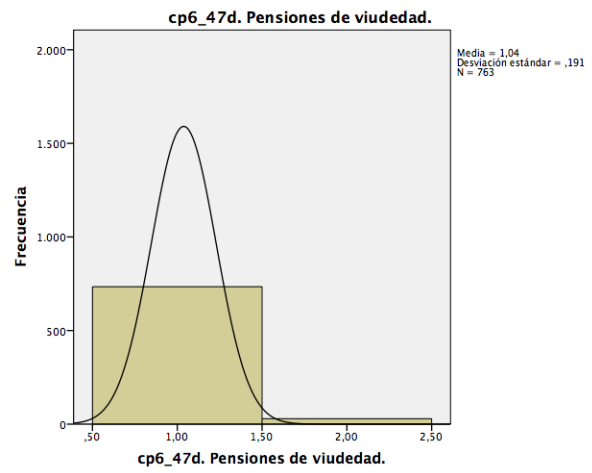
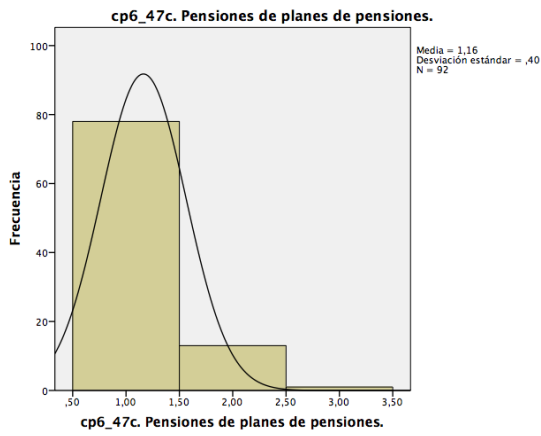
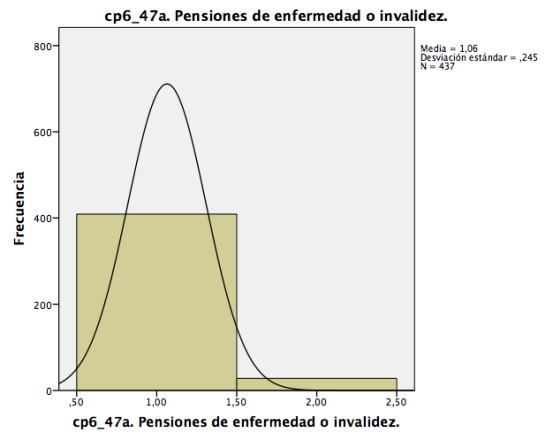
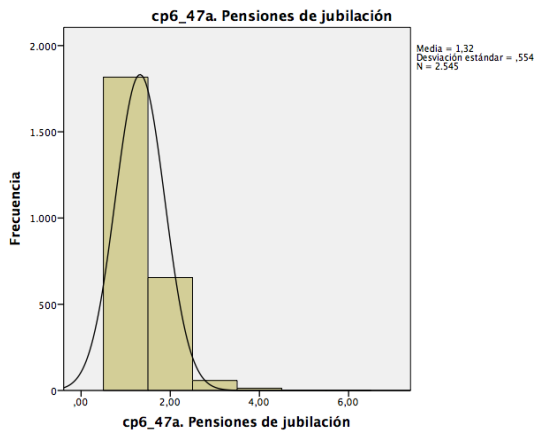

Rentas percibidas no relacionadas con la actividad laboral

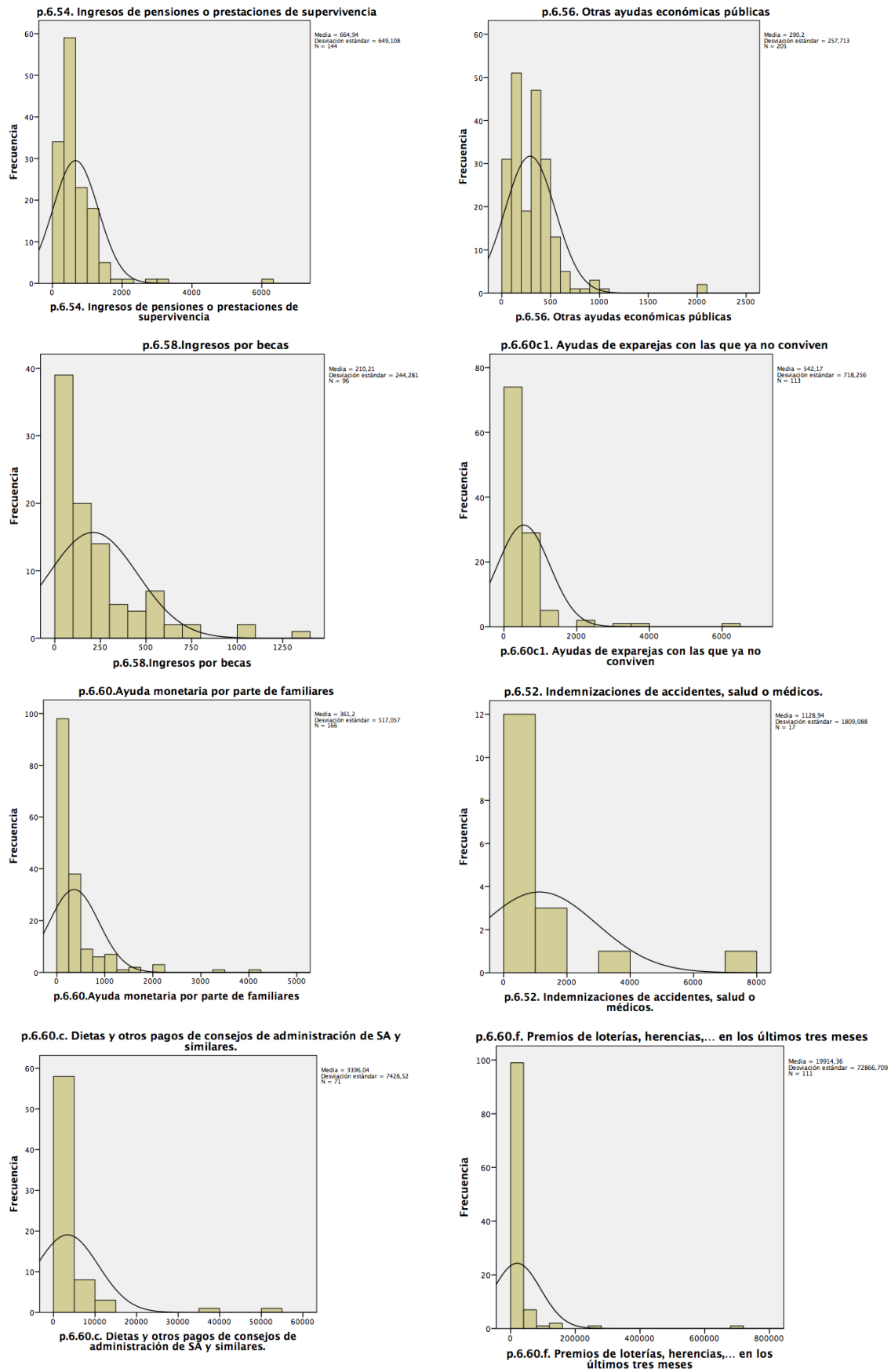

Rentas relacionadas con la actividad laboral desarrollada en el año natural 2010

cp6_63b. Meses de trabajo del miembro del hogar que mas trabajo en el 2010.

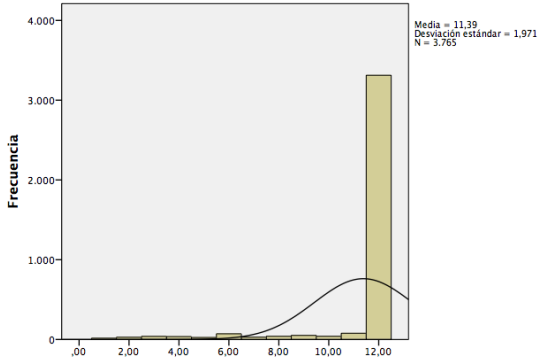

cp6_63b. Meses de trabajo del miembro del hogar que mas trabajo en el 2010.

cp6_64. Ingresos por empleos por c/a

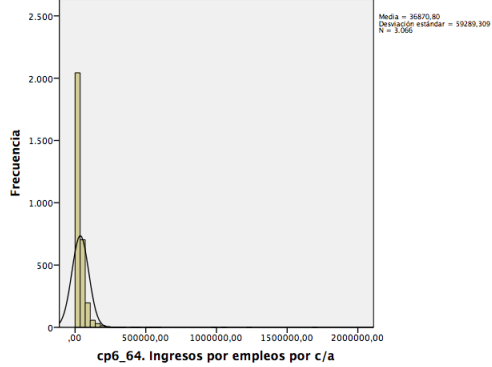

cp6_64. Ingresos por empleos por c/a

cp6_72. Ingresos de trabajo por cuenta propia.

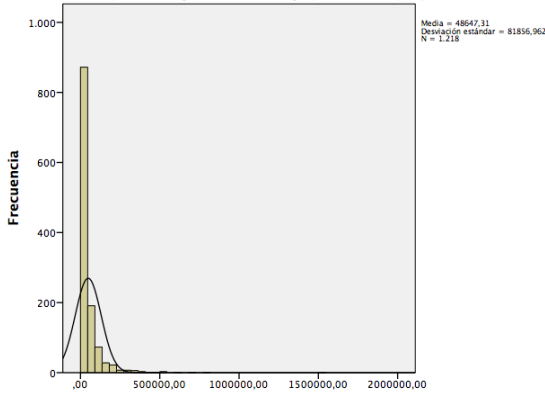

cp6_72. Ingresos de trabajo por cuenta propia.

cp6_70. Ingresos de indemnizaciones por despido.

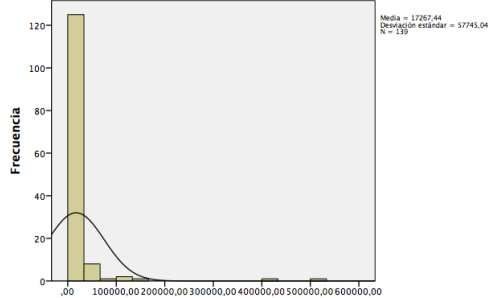

cp6_70. Ingresos de indemnizaciones por despido.

cp6_64. Ingresos en especie por c/a

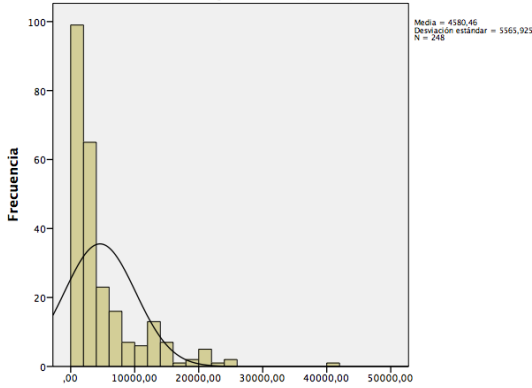

cp6_64. Ingresos en especie por c/a

cp6_74b. Ingresos de pensiones de viudedad y/o horfandad.

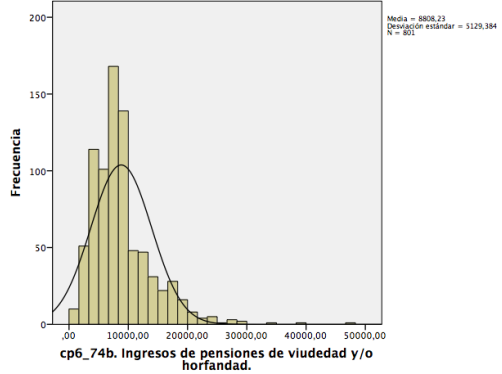

cp6_74b. Ingresos de pensiones de viudedad y/o horfandad.

cp6_74. Ingresos por jubilación o incapacidad.

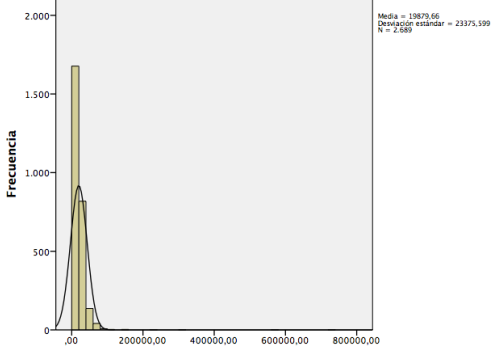

cp6_74. Ingresos por jubilación o incapacidad.

p.6.75d1. Ingresos anuales por parte de una expareja con la que ya no convive.

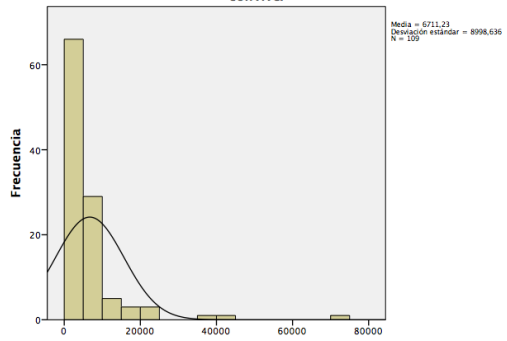

p.6.75d1. Ingresos anuales por parte de una expareja con la que ya no convive.

Anexo IV. Preparación del análisis EFF2011

p.6.75d2.Ingresos anuales por parte de otros familiares que no pertenecen al hogar.

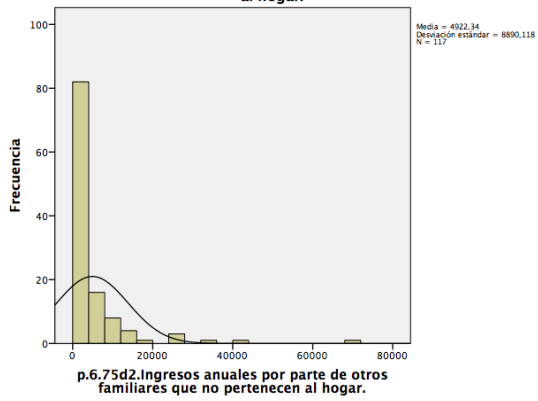

p.6.75d3.Ingresos anuales por ayudas económicas públicas.

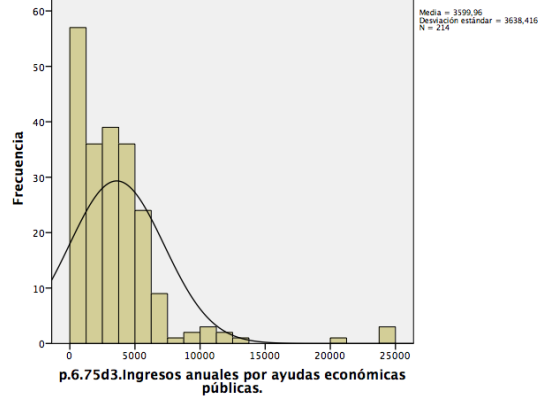

p.6.75d4. Ingresos anuales por becas

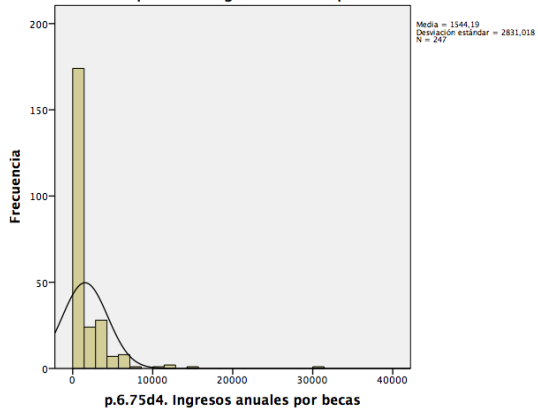

p.6.76.b. Ingresos anuales procedentes de consejos de administración y similares.

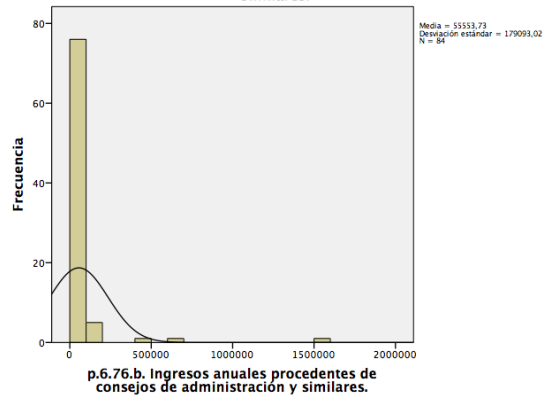

Clúster de la situación del hogar en relación al ámbito laboral

Ward. Euclidea. Z.

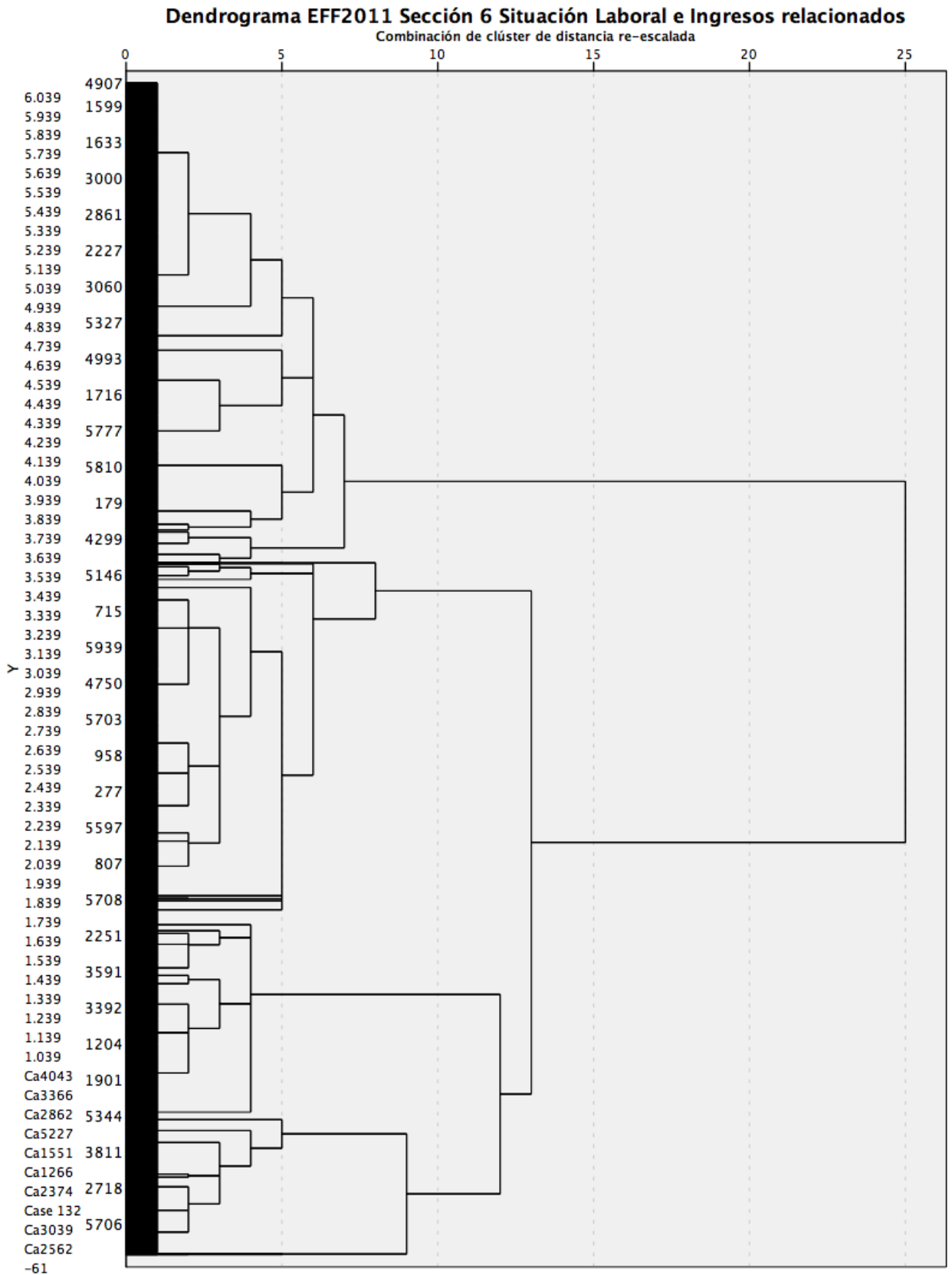

Parada: 20xD2, resultado 22 grupos.

Cluster Seccion 6 Laboral ward 22 grupos

	Frecuencia	Porcentaje	Porcentaje válido	Porcentaje acumulado
Válido 1	1647	27,0	27,0	27,0
2	80	1,3	1,3	28,3
3	1	,0	,0	28,3
4	1289	21,1	21,1	49,4
5	294	4,8	4,8	54,2
6	41	,7	,7	54,9
7	76	1,2	1,2	56,1
8	732	12,0	12,0	68,1
9	501	8,2	8,2	76,3
10	634	10,4	10,4	86,7
11	78	1,3	1,3	88,0
12	259	4,2	4,2	92,2
13	95	1,6	1,6	93,8
14	168	2,8	2,8	96,5
15	124	2,0	2,0	98,6
16	10	,2	,2	98,7
17	47	,8	,8	99,5
18	2	,0	,0	99,5
19	5	,1	,1	99,6
20	16	,3	,3	99,9
21	5	,1	,1	100,0
22	2	,0	,0	100,0
Total	6106	100,0	100,0	

Las características de los grupos se encuentran en el archivo “EFF2011 S6 cluster 22 MTC.spv”. Los grupos con frecuencia relativa inferior al 1% son recodificados en el grupo 23 (otras situaciones laborales del hogar), esto es, los grupos 3, 6,16, 17.18.19.20,21 y 22.

Anexo IV. Preparación del análisis EFF2011

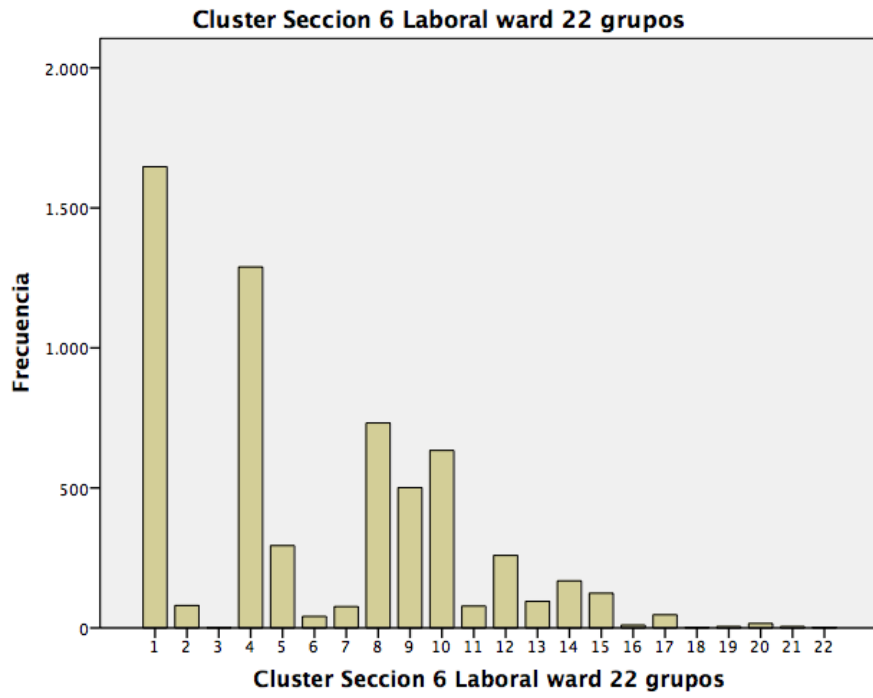

Anexo IV. Preparación del análisis EFF2011

Los grupos con frecuencia relativa inferior al 1% son recodificados en el grupo 23 (otras situaciones laborales del hogar), esto es, los grupos 3, 6,16, 17.18.19.20,21 y 22.

Cluster S6 de 22 a 14 grupos

	Frecuencia	Porcentaje	Porcentaje válido	Porcentaje acumulado
Válido 1,00	1647	27,0	27,0	27,0
2,00	80	1,3	1,3	28,3
4,00	1289	21,1	21,1	49,4
5,00	294	4,8	4,8	54,2
7,00	76	1,2	1,2	55,5
8,00	732	12,0	12,0	67,4
9,00	501	8,2	8,2	75,6
10,00	634	10,4	10,4	86,0
11,00	78	1,3	1,3	87,3
12,00	259	4,2	4,2	91,5
13,00	95	1,6	1,6	93,1
14,00	168	2,8	2,8	95,9
15,00	124	2,0	2,0	97,9
23,00	129	2,1	2,1	100,0
Total	6106	100,0	100,0	

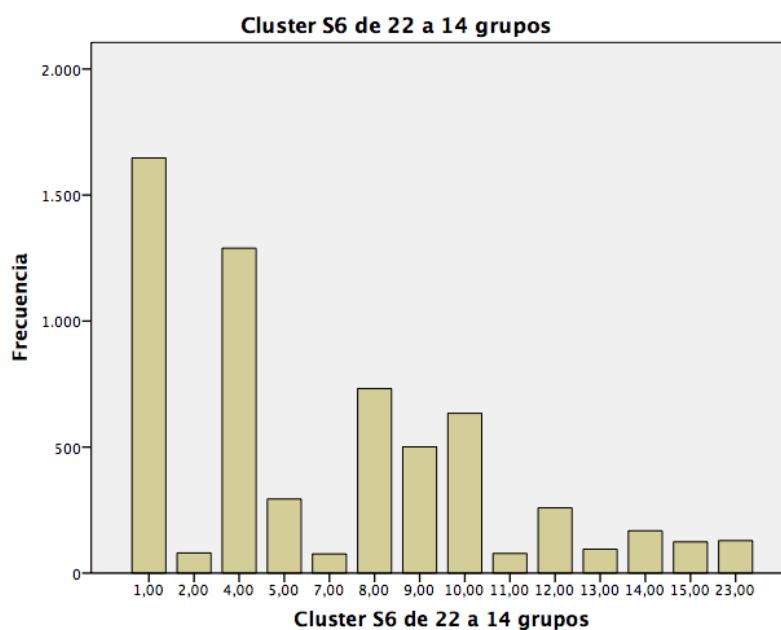

Descripción de los grupos

Las variables monetarias con valor inferior a 6€ son consideradas nulas. Los valores en rojo tienen asociado un coeficiente de variación de Pearson inferior a 1/3. Los valores medios en azul tienen asociado un coeficiente de variación de Pearson entre 1/3 y 3/4.

Las variables más interesantes para clasificar a los grupos son aquellas que tienen en todos los grupos un coeficiente de variación, al menos, medianamente representativo.

Los grupos se presentan ordenados por los coeficientes de variación, inferiores a 0,75, asociados a las variables.

Grupo 1. Hogares con mayoría de trabajadores por cuenta ajena (37.896€) que no buscan otro empleo pero que tienen alguna actividad por cuenta propia (2.560€) e ingresos por jubilación o incapacidad (27%).

Estadísticos	Media 1
CP6_28a. Ayuda mensual máxima a parados de familiares que no pertenecen al hogar.	0,26
CP_28a2. Ayuda mensual a parados de familiares que no pertenecen al hogar	0,26
cp6_6a. Miembros que han rechazado oportunidades de empleo	0,00
p.6.52. Indemnizaciones de accidentes, salud o médicos.	4,39
p.6.60.c. Dietas y otros pagos de consejos de administración de SA y similares.	8,24
p.6.60.f. Premios de loterías, herencias,... en los últimos tres meses	64,21
p.6.76.b. Ingresos anuales procedentes de consejos de administración y similares.	213,16
CP_28c. Ingresos mensuales por prestaciones asistenciales a parados	1,51
cp6_46b. Pensiones de otras administraciones públicas.	0,00
p.6.54. Ingresos de pensiones o prestaciones de supervivencia	2,25
cp6_70. Ingresos de indemnizaciones por despido.	96,80
CP_28e. Ayudas mensuales a parados de miembros del hogar.	1,97
cp6_1e. Incapacitados permanentes para trabajar	0,01
cp6_47a. Pensiones de enfermedad o invalidez.	0,01
p.6.58. Ingresos por becas	1,05
CP_28b. Ayuda mensual a parados por prestaciones contributivas	5,27
p.6.75d2. Ingresos anuales por parte de otros familiares que no pertenecen al hogar.	112,68
p.6.60. Ayuda monetaria por parte de familiares	11,71
p.6.75d3. Ingresos anuales por ayudas económicas públicas.	44,17
p.6.56. Otras ayudas económicas públicas	2,36
cp6_102. Ingresos mensuales del trabajo por cuenta propia de todos los miembros del hogar.	78,09
cp6_104. Ingresos extraordinarios anuales del trabajo por cuenta propia de todos los miembros a parte del sueldo.	939,20
p.6.75d4. Ingresos anuales por becas	33,27
CP6_6. Ingresos mensuales en especie de los miembros por c/a	6,69
cp6_1h. Miembros del hogar en otra clase de inactividad económica	0,03
p.6.75d1. Ingresos anuales por parte de una ex pareja con la que ya no convive.	246,67
p.6.60c1. Ayudas de ex parejas con las que ya no conviven	19,31
cp6_72. Ingresos de trabajo por cuenta propia (año 2010)	2.560,72
cp6_64. Ingresos en especie por c/a	118,58
cp6_32. Empleos por cuenta propia que son actividad principal de los miembros del hogar.	0,05
cp6_74b. Ingresos de pensiones de viudedad y/o orfandad.	501,77
cp6_10b. Miembros que su trabajo por cuenta propia no es su actividad principal	0,06

Anexo IV. Preparación del análisis EFF2011

cp6_33. Horas de trabajo por cuenta propia de todos los miembros del hogar.	2,83
cp6_47d. Pensiones de viudedad.	0,07
cp6_1b. Trabajadores por cuenta propia	0,08
CP6_29b. Salario mínimo por el que estaría dispuesto a trabajar el miembro parado mas exigente del hogar.	103,06
cp6_74. Ingresos por jubilación o incapacidad.	3.124,60
cp6_1c. Desempleados	0,16
cp6_49. Importe mensual de todas las pensiones que recibe el hogar.	217,49
cp6_47a. Pensiones de jubilación	0,22
cp6_11b. Miembros c/a tiempo parcial	0,18
cp6_6b. Miembros que no han rechazado oportunidades de empleo	0,26
cp6_5a. Miembros que buscan un/otro trabajo	0,26
cp6_13b. Miembros con contrato eventual temporal.	0,22
cp6_1d. Jubilados	0,24
cp6_1f. Estudiantes, escolares o en formación	0,33
cp6_46a. Pensiones de la Seguridad Social.	0,29
cp6_45. Pensiones por jubilación, inactividad o incapacidad permanente para trabajar del hogar.	0,30
cp6_2no. Miembros del hogar que no han trabajado alguna vez	0,36
cp6_1g. Dedicado a labores del hogar	0,39

Grupo 2. Hogares con mayoría de trabajadores por cuenta ajena (151.727 €) que no buscan otro empleo pero que tienen alguna actividad por cuenta propia (20.528€) que han recibido premios o herencias (8.860€) e ingresos procedentes de consejos de administración y similares (1858 €). (1,3%).

Estadísticos	Media 2
p.6.60.Ayuda monetaria por parte de familiares	2,50
cp6_70. Ingresos de indemnizaciones por despido.	6,25
CP_28e. Ayudas mensuales a parados de miembros del hogar.	2,50
CP_28b. Ayuda mensual a parados por prestaciones contributivas	4,38
CP6_31. empleos por cuenta propia en total en el hogar.	0,04
cp6_1e. Incapacitados permanentes para trabajar	0,01
cp6_13d. Miembros con otro tipo de acuerdo laboral.	0,01
p.6.52. Indemnizaciones de accidentes, salud o médicos.	0,53
p.6.60.f. Premios de loterías, herencias,... en los últimos tres meses	8.860,00
p.6.58.Ingresos por becas	1,30
p.6.75d3.Ingresos anuales por ayudas económicas públicas.	153,75
p.6.75d4. Ingresos anuales por becas	17,53
p.6.56. Otras ayudas económicas públicas	2,50
cp6_10b. Miembros que su trabajo por cuenta propia no es su actividad principal	0,03
cp6_47d. Pensiones de viudedad.	0,03
cp6_46d. Pensiones de empresas de seguros, fondos de pensiones externos, mutualidades,...	0,03
cp6_47c. Pensiones de planes de pensiones.	0,03
cp6_74b. Ingresos de pensiones de viudedad y/o orfandad.	355,24
cp6_1h. Miembros del hogar en otra clase de inactividad económica	0,04
p.6.76.b. Ingresos anuales procedentes de consejos de administración y similares.	1.858,39
p.6.60.c. Dietas y otros pagos de consejos de administración de SA y similares.	168,40
cp6_72. Ingresos de trabajo por cuenta propia (año 2010)	20.528,95
cp6_6a. Miembros que han rechazado oportunidades de empleo	0,05
cp6_74. Ingresos por jubilación o incapacidad.	1.552,50
cp6_104. Ingresos extraordinarios anuales del trabajo por cuenta propia de todos los miembros a parte del sueldo.	4.567,68
CP6_29b. Salario mínimo por el que estaría dispuesto a trabajar el miembro parado mas exigente del hogar.	82,91
cp6_102. Ingresos mensuales del trabajo por cuenta propia de todos los miembros del hogar.	441,96
cp6_47a. Pensiones de jubilación	0,11
cp6_1d. Jubilados	0,13
cp6_49. Importe mensual de todas las pensiones que recibe el hogar.	194,38
cp6_1c. Desempleados	0,09
cp6_46a. Pensiones de la Seguridad Social.	0,14
cp6_11b. Miembros c/a tiempo parcial	0,10
cp6_13b. Miembros con contrato eventual temporal.	0,10

Anexo IV. Preparación del análisis EFF2011

cp6_45. Pensiones por jubilación, inactividad o incapacidad permanente para trabajar del hogar.	0,18
cp6_6b. Miembros que no han rechazado oportunidades de empleo	0,15
cp6_32. Empleos por cuenta propia que son actividad principal de los miembros del hogar.	0,18
cp6_33. Horas de trabajo por cuenta propia de todos los miembros del hogar.	7,86
cp6_1b. Trabajadores por cuenta propia	0,21
cp6_5a. Miembros que buscan un/otro trabajo	0,20
cp6_2no. Miembros del hogar que no han trabajado alguna vez	0,39
cp6_1f. Estudiantes, escolares o en formación	0,48
cp6_64. Ingresos por empleos por c/a (año 2010)	151.727,8 6
cp6_1g. Dedicado a labores del hogar	0,34
cp6_14a. Ingresos brutos mensuales máximo de los miembros por c/a	6.671,78
cp6_14b. Ingresos brutos mensuales de los miembros por c/a	6.690,53

Grupo 4. Hogares con jubilados (pensión de 19.053€) y dedicados a las labores del hogar que no buscan otro trabajo pero completan sus ingresos con actividades por cuenta ajena (2.345€) o cuenta propia (972 €). (21,1%).

Estadísticos	Media 4
p.6.60c1. Ayudas de ex parejas con las que ya no conviven	0,23
p.6.75d1. Ingresos anuales por parte de una ex pareja con la que ya no convive.	2,79
CP_28c. Ingresos mensuales por prestaciones asistenciales a parados	0,31
CP_28e. Ayudas mensuales a parados de miembros del hogar.	0,01
cp6_64. Ingresos en especie por c/a	3,12
p.6.52. Indemnizaciones de accidentes, salud o médicos.	1,08
cp6_70. Ingresos de indemnizaciones por despido.	14,74
p.6.75d4. Ingresos anuales por becas	3,50
cp6_11b. Miembros c/a tiempo parcial	0,00
cp6_13b. Miembros con contrato eventual temporal.	0,00
cp6_47c. Pensiones de planes de pensiones.	0,00
p.6.56. Otras ayudas económicas públicas	0,48
cp6_102. Ingresos mensuales del trabajo por cuenta propia de todos los miembros del hogar.	8,71
p.6.60. Ayuda monetaria por parte de familiares	0,38
cp6_104. Ingresos extraordinarios anuales del trabajo por cuenta propia de todos los miembros a parte del sueldo.	205,92
p.6.75d2. Ingresos anuales por parte de otros familiares que no pertenecen al hogar.	2,98
p.6.75d3. Ingresos anuales por ayudas económicas públicas.	12,13
cp6_14a. Ingresos brutos mensuales máximo de los miembros por c/a	10,86
cp6_14b. Ingresos brutos mensuales de los miembros por c/a	10,86
CP_28b. Ayuda mensual a parados por prestaciones contributivas	2,31
CP6_29b. Salario mínimo por el que estaría dispuesto a trabajar el miembro parado mas exigente del hogar.	4,27
cp6_12a. Máximo número de horas de los miembros por cuenta ajena	0,20
p.6.60.c. Dietas y otros pagos de consejos de administración de SA y similares.	11,13
p.6.60.f. Premios de loterías, herencias,... en los últimos tres meses	63,95
p.6.76.b. Ingresos anuales procedentes de consejos de administración y similares.	154,89
cp6_32. Empleos por cuenta propia que son actividad principal de los miembros del hogar.	0,01
cp6_1f. Estudiantes, escolares o en formación	0,01
cp6_33. Horas de trabajo por cuenta propia de todos los miembros del hogar.	0,50
cp6_1h. Miembros del hogar en otra clase de inactividad económica	0,01
cp6_6b. Miembros que no han rechazado oportunidades de empleo	0,01
cp6_5a. Miembros que buscan un/otro trabajo	0,01
cp6_74b. Ingresos de pensiones de viudedad y/o orfandad.	172,75

Anexo IV. Preparación del análisis EFF2011

cp6_1b. Trabajadores por cuenta propia	0,02
cp6_72. Ingresos de trabajo por cuenta propia (año 2010)	972,00
cp6_47d. Pensiones de viudedad.	0,02
p.6.54. Ingresos de pensiones o prestaciones de supervivencia	7,00
cp6_1c. Desempleados	0,02
cp6_1e. Incapacitados permanentes para trabajar	0,02
cp6_47a. Pensiones de enfermedad o invalidez.	0,02
cp6_11a. Miembros c/a tiempo completo	0,02
cp6_13a. Miembros con contratos de duración indefinida.	0,02
cp6_10a. Miembros que su trabajo por cuenta propia es su actividad principal	0,02
cp6_1a. Trabajadores por cuenta ajena	0,03
cp6_64. Ingresos por empleos por c/a (año 2010)	2.345,54
cp6_63b. Meses de trabajo del miembro del hogar que mas trabajo en el 2010.	1,08
cp6_46b. Pensiones de otras administraciones públicas.	0,15
cp6_5a. Miembros que no buscan un/otro trabajo	0,26
cp6_2no. Miembros del hogar que no han trabajado alguna vez	0,26

Grupo 5. Hogares de miembros jubilados o incapacitados para trabajar que reciben pensiones por esta condición y también por viudedad u orfandad (1423€) además de reciben ingresos del trabajo por cuenta ajena (6.331€) y por cuenta propia (1.952 €). (4,8%)

Estadísticos	Media 5
p.6.58.Ingresos por becas	0,03
CP_28b. Ayuda mensual a parados por prestaciones contributivas	1,56
cp6_70. Ingresos de indemnizaciones por despido.	138,35
CP_28e. Ayudas mensuales a parados de miembros del hogar.	1,70
p.6.60c1. Ayudas de ex parejas con las que ya no conviven	2,38
p.6.75d1. Ingresos anuales por parte de una ex pareja con la que ya no convive.	27,21
CP6_6. Ingresos mensuales en especie de los miembros por c/a	1,54
p.6.60.f. Premios de loterías, herencias,... en los últimos tres meses	44,03
CP_28c. Ingresos mensuales por prestaciones asistenciales a parados	4,25
p.6.75d4. Ingresos anuales por becas	11,58
cp6_64. Ingresos en especie por c/a	51,54
p.6.75d2.Ingresos anuales por parte de otros familiares que no pertenecen al hogar.	32,31
p.6.54. Ingresos de pensiones o prestaciones de supervivencia	4,27
p.6.60.Ayuda monetaria por parte de familiares	3,54
cp6_102. Ingresos mensuales del trabajo por cuenta propia de todos los miembros del hogar.	71,26
cp6_46b. Pensiones de otras administraciones públicas.	0,02
CP6_29b. Salario mínimo por el que estaría dispuesto a trabajar el miembro parado mas exigente del hogar.	19,73
cp6_104. Ingresos extraordinarios anuales del trabajo por cuenta propia de todos los miembros a parte del sueldo.	771,32
p.6.56. Otras ayudas económicas públicas	8,81
p.6.75d3.Ingresos anuales por ayudas económicas públicas.	114,94
cp6_11b. Miembros c/a tiempo parcial	0,05
cp6_72. Ingresos de trabajo por cuenta propia (año 2010)	1.951,82
cp6_33. Horas de trabajo por cuenta propia de todos los miembros del hogar.	3,71
cp6_1h. Miembros del hogar en otra clase de inactividad económica	0,10
cp6_32. Empleos por cuenta propia que son actividad principal de los miembros del hogar.	0,08
cp6_1c. Desempleados	0,09
cp6_13b. Miembros con contrato eventual temporal.	0,09
cp6_1b. Trabajadores por cuenta propia	0,09
cp6_6b. Miembros que no han rechazado oportunidades de empleo	0,10
cp6_5a. Miembros que buscan un/otro trabajo	0,10
cp6_14a. Ingresos brutos mensuales máximo de los miembros por c/a	154,47
cp6_14b. Ingresos brutos mensuales de los miembros por c/a	155,15
cp6_12a. Máximo número de horas de los miembros por cuenta ajena	4,11

Anexo IV. Preparación del análisis EFF2011

cp6_1f. Estudiantes, escolares o en formación	0,13
cp6_47d. Pensiones de viudedad.	0,12
cp6_74b. Ingresos de pensiones de viudedad y/o orfandad.	1.423,61
cp6_13a. Miembros con contratos de duración indefinida.	0,23
cp6_11a. Miembros c/a tiempo completo	0,28
cp6_64. Ingresos por empleos por c/a (año 2010)	6.331,68
cp6_10a. Miembros que su trabajo por cuenta propia es su actividad principal	0,33
cp6_1a. Trabajadores por cuenta ajena	0,36
cp6_47a. Pensiones de jubilación	0,38
cp6_2no. Miembros del hogar que no han trabajado alguna vez	0,41

Grupo 7. Hogares de jubilados que reciben pensiones por su condición y reciben ingresos de trabajo por cuenta ajena (6.430 €), por cuenta propia (1.989 €) y pensiones de viudedad u orfandad (2.044€). (1,2%)

Estadísticos	Media 7
p.6.75d4. Ingresos anuales por becas	3,55
p.6.56. Otras ayudas económicas públicas	4,34
cp6_102. Ingresos mensuales del trabajo por cuenta propia de todos los miembros del hogar.	22,83
CP_28c. Ingresos mensuales por prestaciones asistenciales a parados	5,61
p.6.60. Ayuda monetaria por parte de familiares	6,58
cp6_10b. Miembros que su trabajo por cuenta propia no es su actividad principal	0,01
p.6.60.f. Premios de loterías, herencias,... en los últimos tres meses	40,79
cp6_46b. Pensiones de otras administraciones públicas.	0,03
cp6_11b. Miembros c/a tiempo parcial	0,03
cp6_13d. Miembros con otro tipo de acuerdo laboral.	0,03
cp6_46d. Pensiones de empresas de seguros, fondos de pensiones externos, mutualidades,...	0,03
cp6_64. Ingresos en especie por c/a	160,47
cp6_104. Ingresos extraordinarios anuales del trabajo por cuenta propia de todos los miembros a parte del sueldo.	342,17
CP_28b. Ayuda mensual a parados por prestaciones contributivas	19,87
p.6.75d3. Ingresos anuales por ayudas económicas públicas.	187,37
cp6_14a. Ingresos brutos mensuales máximo de los miembros por c/a	132,83
cp6_14b. Ingresos brutos mensuales de los miembros por c/a	132,83
CP6_29b. Salario mínimo por el que estaría dispuesto a trabajar el miembro parado mas exigente del hogar.	40,13
cp6_13b. Miembros con contrato eventual temporal.	0,04
cp6_33. Horas de trabajo por cuenta propia de todos los miembros del hogar.	2,95
cp6_12a. Máximo número de horas de los miembros por cuenta ajena	2,03
cp6_72. Ingresos de trabajo por cuenta propia (año 2010)	1.989,32
cp6_32. Empleos por cuenta propia que son actividad principal de los miembros del hogar.	0,07
cp6_1b. Trabajadores por cuenta propia	0,07
cp6_1e. Incapacitados permanentes para trabajar	0,07
cp6_47c. Pensiones de planes de pensiones.	0,09
cp6_47a. Pensiones de enfermedad o invalidez.	0,09
cp6_1c. Desempleados	0,16
cp6_1h. Miembros del hogar en otra clase de inactividad económica	0,12
cp6_6b. Miembros que no han rechazado oportunidades de empleo	0,18
cp6_5a. Miembros que buscan un/otro trabajo	0,18
cp6_1f. Estudiantes, escolares o en formación	0,13
cp6_13a. Miembros con contratos de duración indefinida.	0,14
cp6_74b. Ingresos de pensiones de viudedad y/o orfandad.	2.044,51

Anexo IV. Preparación del análisis EFF2011

cp6_47d. Pensiones de viudedad.	0,24
cp6_64. Ingresos por empleos por c/a (año 2010)	6.430,41
cp6_11a. Miembros c/a tiempo completo	0,18
cp6_10a. Miembros que su trabajo por cuenta propia es su actividad principal	0,20
cp6_1a. Trabajadores por cuenta ajena	0,24
cp6_2no. Miembros del hogar que no han trabajado alguna vez	0,29
cp6_63b. Meses de trabajo del miembro del hogar que mas trabajo en el 2010.	4,30

Grupo 8. Hogares con ingresos de empleos por cuenta ajena (14.653€) e ingresos por cuenta propia superiores en términos medios²⁷ con ingresos procedentes de consejos de administración (1.020 €) y pensiones de jubilación o incapacidad (4.225€). (12%)

Estadísticos	Media 8
cp6_47c. Pensiones de planes de pensiones.	0,00
cp6_46f. Pensiones de otros.	0,00
cp6_6a. Miembros que han rechazado oportunidades de empleo	0,00
cp6_46c. Pensiones de fondos internos de instituciones financieras o no financieras.	0,00
p.6.52. Indemnizaciones de accidentes, salud o médicos.	10,79
p.6.75d2. Ingresos anuales por parte de otros familiares que no pertenecen al hogar.	3,76
CP6_31. empleos por cuenta propia en total en el hogar.	0,01
p.6.60. Ayuda monetaria por parte de familiares	0,48
cp6_70. Ingresos de indemnizaciones por despido.	69,35
CP_28c. Ingresos mensuales por prestaciones asistenciales a parados	1,53
CP_28e. Ayudas mensuales a parados de miembros del hogar.	0,85
cp6_46b. Pensiones de otras administraciones públicas.	0,01
p.6.60.f. Premios de loterías, herencias,... en los últimos tres meses	908,66
CP6_6. Ingresos mensuales en especie de los miembros por c/a	2,36
p.6.60c1. Ayudas de ex parejas con las que ya no conviven	2,50
p.6.75d1. Ingresos anuales por parte de una ex pareja con la que ya no convive.	33,21
cp6_47a. Pensiones de enfermedad o invalidez.	0,01
cp6_1e. Incapacitados permanentes para trabajar	0,01
p.6.76.b. Ingresos anuales procedentes de consejos de administración y similares.	1.019,71
p.6.75d3. Ingresos anuales por ayudas económicas públicas.	20,18
cp6_1h. Miembros del hogar en otra clase de inactividad económica	0,01
p.6.60.c. Dietas y otros pagos de consejos de administración de SA y similares.	115,01
p.6.56. Otras ayudas económicas públicas	3,26
cp6_64. Ingresos en especie por c/a	79,54
cp6_11b. Miembros c/a tiempo parcial	0,02
p.6.58. Ingresos por becas	6,53
CP_28b. Ayuda mensual a parados por prestaciones contributivas	15,75
cp6_47d. Pensiones de viudedad.	0,03
p.6.75d4. Ingresos anuales por becas	157,60
cp6_74b. Ingresos de pensiones de viudedad y/o orfandad.	460,05
p.6.54. Ingresos de pensiones o prestaciones de supervivencia	87,98
cp6_13b. Miembros con contrato eventual temporal.	0,06

²⁷ El valor de los ingresos por cuenta propia en media es de 23.435€ aunque el coeficiente de variación asociado es del 81% y por eso no aparece en esta tabla.

Anexo IV. Preparación del análisis EFF2011

CP6_29b. Salario mínimo por el que estaría dispuesto a trabajar el miembro parado mas exigente del hogar.	106,70
cp6_14a. Ingresos brutos mensuales máximo de los miembros por c/a	403,33
cp6_14b. Ingresos brutos mensuales de los miembros por c/a	406,45
cp6_1c. Desempleados	0,17
cp6_12a. Máximo número de horas de los miembros por cuenta ajena	6,28
cp6_49. Importe mensual de todas las pensiones que recibe el hogar.	296,30
cp6_74. Ingresos por jubilación o incapacidad.	4.225,29
cp6_6b. Miembros que no han rechazado oportunidades de empleo	0,23
cp6_5a. Miembros que buscan un/otro trabajo	0,23
cp6_104. Ingresos extraordinarios anuales del trabajo por cuenta propia de todos los miembros a parte del sueldo.	11.987,60
cp6_47a. Pensiones de jubilación	0,30
cp6_46a. Pensiones de la Seguridad Social.	0,34
cp6_102. Ingresos mensuales del trabajo por cuenta propia de todos los miembros del hogar.	771,13
cp6_1d. Jubilados	0,33
cp6_45. Pensiones por jubilación, inactividad o incapacidad permanente para trabajar del hogar.	0,36
cp6_1f. Estudiantes, escolares o en formación	0,44
cp6_64. Ingresos por empleos por c/a (año 2010)	14.653,29
cp6_2no. Miembros del hogar que no han trabajado alguna vez	0,53

Grupo 9. Hogares con bajas rentas de carácter laboral: por cuenta ajena (2.879€), cuenta propia (1.656€) y pensiones de jubilación (3.744€)²⁸. (8,2%)

Estadísticos	Media 9
CP6_6. Ingresos mensuales en especie de los miembros por c/a	0,19
CP6_28a. Ayuda mensual máxima a parados de familiares que no pertenecen al hogar.	0,20
CP_28a2. Ayuda mensual a parados de familiares que no pertenecen al hogar	0,20
CP_28c. Ingresos mensuales por prestaciones asistenciales a parados	0,92
cp6_46d. Pensiones de empresas de seguros, fondos de pensiones externos, mutualidades,...	0,00
p.6.60c1. Ayudas de ex parejas con las que ya no conviven	0,60
p.6.56. Otras ayudas económicas públicas	0,24
p.6.75d1. Ingresos anuales por parte de una ex pareja con la que ya no convive.	4,19
CP_28e. Ayudas mensuales a parados de miembros del hogar.	0,60
cp6_70. Ingresos de indemnizaciones por despido.	1,40
cp6_11b. Miembros c/a tiempo parcial	0,00
p.6.60.c. Dietas y otros pagos de consejos de administración de SA y similares.	15,95
p.6.76.b. Ingresos anuales procedentes de consejos de administración y similares.	193,21
p.6.75d3. Ingresos anuales por ayudas económicas públicas.	5,73
cp6_64. Ingresos en especie por c/a	8,38
p.6.75d4. Ingresos anuales por becas	8,42
cp6_46c. Pensiones de fondos internos de instituciones financieras o no financieras.	0,01
cp6_47a. Pensiones de enfermedad o invalidez.	0,01
p.6.60.f. Premios de loterías, herencias, ... en los últimos tres meses	349,92
cp6_13b. Miembros con contrato eventual temporal.	0,01
p.6.54. Ingresos de pensiones o prestaciones de supervivencia	5,39
CP_28b. Ayuda mensual a parados por prestaciones contributivas	6,85
cp6_102. Ingresos mensuales del trabajo por cuenta propia de todos los miembros del hogar.	55,61
p.6.75d2. Ingresos anuales por parte de otros familiares que no pertenecen al hogar.	40,76
cp6_14a. Ingresos brutos mensuales máximo de los miembros por c/a	72,88
cp6_14b. Ingresos brutos mensuales de los miembros por c/a	72,88
p.6.60. Ayuda monetaria por parte de familiares	5,02
cp6_104. Ingresos extraordinarios anuales del trabajo por cuenta propia de todos los miembros a parte del sueldo.	697,43
CP6_29b. Salario mínimo por el que estaría dispuesto a trabajar el	38,80

²⁸ La variable cp6_74b. Ingresos de pensiones de viudedad y/o orfandad, alcanza el mayor valor de todos los grupos 7.177€ con un CV del 117%.

Anexo IV. Preparación del análisis EFF2011

miembro parado mas exigente del hogar.	
cp6_12a. Máximo número de horas de los miembros por cuenta ajena	1,27
cp6_72. Ingresos de trabajo por cuenta propia (año 2010)	1.653,40
cp6_46b. Pensiones de otras administraciones públicas.	0,05
cp6_33. Horas de trabajo por cuenta propia de todos los miembros del hogar.	2,79
cp6_32. Empleos por cuenta propia que son actividad principal de los miembros del hogar.	0,06
cp6_1c. Desempleados	0,08
cp6_64. Ingresos por empleos por c/a (año 2010)	2.879,70
cp6_1f. Estudiantes, escolares o en formación	0,07
cp6_13a. Miembros con contratos de duración indefinida.	0,07
cp6_11a. Miembros c/a tiempo completo	0,07
cp6_6b. Miembros que no han rechazado oportunidades de empleo	0,10
cp6_5a. Miembros que buscan un/otro trabajo	0,10
cp6_1b. Trabajadores por cuenta propia	0,07
cp6_10a. Miembros que su trabajo por cuenta propia es su actividad principal	0,08
cp6_1a. Trabajadores por cuenta ajena	0,09
cp6_63b. Meses de trabajo del miembro del hogar que mas trabajo en el 2010.	1,64
cp6_74. Ingresos por jubilación o incapacidad.	3.744,44
cp6_5a. Miembros que no buscan un/otro trabajo	0,47
cp6_47a. Pensiones de jubilación	0,35
cp6_1h. Miembros del hogar en otra clase de inactividad económica	0,39

Grupo 10. Hogares con desempleados²⁹ e ingresos del trabajo por cuenta ajena (14.427€) y cuenta propia (2.917€) ,con pensiones por jubilación o incapacidad (4.073€) y por despido (3.812€). (10,4% de la muestra)

Estadísticos	Media 10
p.6.60.c. Dietas y otros pagos de consejos de administración de SA y similares.	0,35
cp6_10b. Miembros que su trabajo por cuenta propia no es su actividad principal	0,00
cp6_13d. Miembros con otro tipo de acuerdo laboral.	0,00
cp6_13c. Miembros sin contrato de trabajo.	0,00
p.6.76.b. Ingresos anuales procedentes de consejos de administración y similares.	52,13
p.6.52. Indemnizaciones de accidentes, salud o médicos.	2,64
cp6_6a. Miembros que han rechazado oportunidades de empleo	0,01
p.6.58. Ingresos por becas	1,60
p.6.60.f. Premios de loterías, herencias,... en los últimos tres meses	537,02
cp6_70. Ingresos de indemnizaciones por despido.	3.182,41
CP6_6. Ingresos mensuales en especie de los miembros por c/a	3,20
cp6_102. Ingresos mensuales del trabajo por cuenta propia de todos los miembros del hogar.	51,81
cp6_46b. Pensiones de otras administraciones públicas.	0,01
p.6.56. Otras ayudas económicas públicas	4,01
p.6.54. Ingresos de pensiones o prestaciones de supervivencia	7,00
p.6.75d1. Ingresos anuales por parte de una ex pareja con la que ya no convive.	77,32
cp6_104. Ingresos extraordinarios anuales del trabajo por cuenta propia de todos los miembros a parte del sueldo.	1.303,16
cp6_64. Ingresos en especie por c/a	57,10
p.6.75d2. Ingresos anuales por parte de otros familiares que no pertenecen al hogar.	112,97
p.6.75d4. Ingresos anuales por becas	68,83
p.6.60c1. Ayudas de ex parejas con las que ya no conviven	9,35
cp6_1h. Miembros del hogar en otra clase de inactividad económica	0,03
cp6_72. Ingresos de trabajo por cuenta propia (año 2010)	2.917,12
p.6.75d3. Ingresos anuales por ayudas económicas públicas.	205,51
CP_28e. Ayudas mensuales a parados de miembros del hogar.	34,12
CP_28a2. Ayuda mensual a parados de familiares que no pertenecen al hogar	14,91
CP6_28a. Ayuda mensual máxima a parados de familiares que no	13,41

²⁹ Aunque el número de desempleados no es representativo según el coeficiente de variación de Pearson (media 1,29 con coeficiente de variación asociado del 189%), este valor medio es muy superior al resto de variables que definen la situación laboral del hogar y que son prácticamente cero. También muestra un alto valor en la variables “cp6_5a. Miembros que buscan un/otro trabajo” (1,21 miembros, con un coeficiente de variación asociado del 138%).

Anexo IV. Preparación del análisis EFF2011

pertenecen al hogar.	
cp6_33. Horas de trabajo por cuenta propia de todos los miembros del hogar.	3,39
cp6_11b. Miembros c/a tiempo parcial	0,07
cp6_32. Empleos por cuenta propia que son actividad principal de los miembros del hogar.	0,08
p.6.60.Ayuda monetaria por parte de familiares	17,87
cp6_1b. Trabajadores por cuenta propia	0,09
cp6_13b. Miembros con contrato eventual temporal.	0,08
cp6_14a. Ingresos brutos mensuales máximo de los miembros por c/a	271,24
cp6_14b. Ingresos brutos mensuales de los miembros por c/a	273,23
cp6_74b. Ingresos de pensiones de viudedad y/o orfandad.	761,15
cp6_1e. Incapacitados permanentes para trabajar	0,09
cp6_47a. Pensiones de enfermedad o invalidez.	0,09
cp6_47d. Pensiones de viudedad.	0,10
cp6_12a. Máximo número de horas de los miembros por cuenta ajena	5,47
cp6_74. Ingresos por jubilación o incapacidad.	4.073,73
cp6_1f. Estudiantes, escolares o en formación	0,31
CP_28c. Ingresos mensuales por prestaciones asistenciales a parados	134,54
cp6_49. Importe mensual de todas las pensiones que recibe el hogar.	312,88
cp6_47a. Pensiones de jubilación	0,30
cp6_2no. Miembros del hogar que no han trabajado alguna vez	0,37
cp6_13a. Miembros con contratos de duración indefinida.	0,30
cp6_1d. Jubilados	0,35
cp6_11a. Miembros c/a tiempo completo	0,31
cp6_64. Ingresos por empleos por c/a (año 2010)	14.427,6 1
cp6_10a. Miembros que su trabajo por cuenta propia es su actividad principal	0,38
cp6_1a. Trabajadores por cuenta ajena	0,45
cp6_46a. Pensiones de la Seguridad Social.	0,47
cp6_45. Pensiones por jubilación, inactividad o incapacidad permanente para trabajar del hogar.	0,50
CP_28b. Ayuda mensual a parados por prestaciones contributivas	326,09

Grupo 11. Hogar con miembros que trabajan por cuenta ajena a tiempo completo y parcial³⁰ con ingresos por este concepto de 17.285€³¹ y otros ingresos por cuenta propia (2.187€) y pensiones de jubilación o incapacidad (1777€). (1,3%)

Estadísticos	Media 11
p.6.52. Indemnizaciones de accidentes, salud o médicos.	7,14
cp6_102. Ingresos mensuales del trabajo por cuenta propia de todos los miembros del hogar.	25,64
cp6_64. Ingresos en especie por c/a	14,10
p.6.60.f. Premios de loterías, herencias,... en los últimos tres meses	448,72
cp6_70. Ingresos de indemnizaciones por despido.	129,23
CP6_6. Ingresos mensuales en especie de los miembros por c/a	1,09
CP_28e. Ayudas mensuales a parados de miembros del hogar.	6,41
cp6_1e. Incapacitados permanentes para trabajar	0,03
p.6.58. Ingresos por becas	6,54
p.6.54. Ingresos de pensiones o prestaciones de supervivencia	17,31
cp6_47a. Pensiones de enfermedad o invalidez.	0,04
cp6_104. Ingresos extraordinarios anuales del trabajo por cuenta propia de todos los miembros a parte del sueldo.	1.837,64
p.6.75d4. Ingresos anuales por becas	195,64
cp6_1h. Miembros del hogar en otra clase de inactividad económica	0,05
p.6.75d1. Ingresos anuales por parte de una ex pareja con la que ya no convive.	175,69
p.6.60. Ayuda monetaria por parte de familiares	5,94
cp6_72. Ingresos de trabajo por cuenta propia (año 2010)	2.187,87
p.6.75d2. Ingresos anuales por parte de otros familiares que no pertenecen al hogar.	117,05
cp6_74. Ingresos por jubilación o incapacidad.	1.776,51
p.6.56. Otras ayudas económicas públicas	35,94
cp6_32. Empleos por cuenta propia que son actividad principal de los miembros del hogar.	0,06
cp6_74b. Ingresos de pensiones de viudedad y/o orfandad.	797,95
p.6.60c1. Ayudas de ex parejas con las que ya no conviven	19,64
cp6_33. Horas de trabajo por cuenta propia de todos los miembros del hogar.	3,55
cp6_47d. Pensiones de viudedad.	0,08
cp6_47a. Pensiones de jubilación	0,12
CP_28b. Ayuda mensual a parados por prestaciones contributivas	65,00
CP_28c. Ingresos mensuales por prestaciones asistenciales a parados	53,23
cp6_1b. Trabajadores por cuenta propia	0,12

³⁰ El resto de grupos no incluyen calores de la variables miembros empleados por cuenta ajena a tiempo parcial lo suficientemente elevados (aproximadamente cero).

³¹ CV asociado: 99%

Anexo IV. Preparación del análisis EFF2011

p.6.75d3.Ingresos anuales por ayudas económicas públicas.	386,28
cp6_1d. Jubilados	0,17
cp6_49. Importe mensual de todas las pensiones que recibe el hogar.	135,90
cp6_46a. Pensiones de la Seguridad Social.	0,23
cp6_45. Pensiones por jubilación, inactividad o incapacidad permanente para trabajar del hogar.	0,23
cp6_13b. Miembros con contrato eventual temporal.	0,22
cp6_10b. Miembros que su trabajo por cuenta propia no es su actividad principal	0,18
cp6_2no. Miembros del hogar que no han trabajado alguna vez	0,29
cp6_1f. Estudiantes, escolares o en formación	0,31
CP6_29b. Salario mínimo por el que estaría dispuesto a trabajar el miembro parado mas exigente del hogar.	230,77
cp6_1c. Desempleados	0,45
cp6_1g. Dedicado a labores del hogar	0,28
cp6_13a. Miembros con contratos de duración indefinida.	0,29
cp6_2. Miembros del hogar que han trabajado alguna vez	0,47

Grupo 12. Hogares con elevados ingresos del trabajo por cuenta propia (110,838€) y extraordinarios por cuenta propia (78.937€) (4,2%)

Estadísticos	Media 12
p.6.60.f. Premios de loterías, herencias,... en los últimos tres meses	3,86
cp6_64. Ingresos en especie por c/a	77,22
p.6.75d1. Ingresos anuales por parte de una ex pareja con la que ya no convive.	13,90
cp6_13c. Miembros sin contrato de trabajo.	0,00
cp6_46c. Pensiones de fondos internos de instituciones financieras o no financieras.	0,00
cp6_47c. Pensiones de planes de pensiones.	0,00
p.6.58.Ingresos por becas	0,97
p.6.75d4. Ingresos anuales por becas	22,78
CP_28b. Ayuda mensual a parados por prestaciones contributivas	6,93
cp6_13d. Miembros con otro tipo de acuerdo laboral.	0,01
p.6.60c1. Ayudas de ex parejas con las que ya no conviven	2,41
p.6.75d3.Ingresos anuales por ayudas económicas públicas.	34,75
cp6_46b. Pensiones de otras administraciones públicas.	0,02
cp6_1e. Incapacitados permanentes para trabajar	0,01
cp6_47a. Pensiones de enfermedad o invalidez.	0,01
p.6.54. Ingresos de pensiones o prestaciones de supervivencia	4,53
p.6.56. Otras ayudas económicas públicas	4,91
p.6.60.c. Dietas y otros pagos de consejos de administración de SA y similares.	32,05
CP6_29b. Salario mínimo por el que estaría dispuesto a trabajar el miembro parado mas exigente del hogar.	22,39
cp6_14a. Ingresos brutos mensuales máximo de los miembros por c/a	87,09
cp6_14b. Ingresos brutos mensuales de los miembros por c/a	87,09
p.6.76.b. Ingresos anuales procedentes de consejos de administración y similares.	434,4 1
cp6_10b. Miembros que su trabajo por cuenta propia no es su actividad principal	0,03
cp6_1c. Desempleados	0,03
cp6_1h. Miembros del hogar en otra clase de inactividad económica	0,03
cp6_47d. Pensiones de viudedad.	0,03
cp6_12a. Máximo número de horas de los miembros por cuenta ajena	1,06
cp6_74b. Ingresos de pensiones de viudedad y/o orfandad.	282,7 6
cp6_13b. Miembros con contrato eventual temporal.	0,05
cp6_74. Ingresos por jubilación o incapacidad.	1.588, 01
cp6_49. Importe mensual de todas las pensiones que recibe el hogar.	111,0

Anexo IV. Preparación del análisis EFF2011

	8
cp6_5a. Miembros que buscan un/otro trabajo	0,07
cp6_6b. Miembros que no han rechazado oportunidades de empleo	0,07
cp6_11b. Miembros c/a tiempo parcial	0,07
cp6_47a. Pensiones de jubilación	0,10
cp6_1d. Jubilados	0,12
cp6_46a. Pensiones de la Seguridad Social.	0,14
cp6_45. Pensiones por jubilación, inactividad o incapacidad permanente para trabajar del hogar.	0,17
cp6_13a. Miembros con contratos de duración indefinida.	0,17
cp6_64. Ingresos por empleos por c/a (año 2010)	7.623, 10
cp6_11a. Miembros c/a tiempo completo	0,16
CP6_31. empleos por cuenta propia en total en el hogar.	0,41
cp6_10a. Miembros que su trabajo por cuenta propia es su actividad principal	0,20
cp6_104. Ingresos extraordinarios anuales del trabajo por cuenta propia de todos los miembros a parte del sueldo.	78.93 7,78
cp6_1a. Trabajadores por cuenta ajena	0,29
cp6_2. Miembros del hogar que han trabajado alguna vez	0,30
cp6_1g. Dedicado a labores del hogar	0,28
cp6_102. Ingresos mensuales del trabajo por cuenta propia de todos los miembros del hogar.	3.905, 64
cp6_1f. Estudiantes, escolares o en formación	0,55
cp6_2no. Miembros del hogar que no han trabajado alguna vez	0,51

Grupo 13. Hogares que en ocasiones han rechazado oportunidades de empleo³² con ingresos del trabajo por cuenta ajena de 23.578€³³, por cuenta propia de 6.6447€ y por jubilación o incapacidad 3.657€. (1,6%).

Estadísticos	Media 13
cp6_46c. Pensiones de fondos internos de instituciones financieras o no financieras.	0,01
cp6_10b. Miembros que su trabajo por cuenta propia no es su actividad principal	0,01
cp6_46d. Pensiones de empresas de seguros, fondos de pensiones externos, mutualidades,...	0,01
cp6_46e. Pensiones de entidades no residentes.	0,01
p.6.60.f. Premios de loterías, herencias,... en los últimos tres meses	28,42
cp6_70. Ingresos de indemnizaciones por despido.	354,53
p.6.76.b. Ingresos anuales procedentes de consejos de administración y similares.	179,44
CP6_28a. Ayuda mensual máxima a parados de familiares que no pertenecen al hogar.	4,21
p.6.60.c. Dietas y otros pagos de consejos de administración de SA y similares.	38,25
CP_28a2. Ayuda mensual a parados de familiares que no pertenecen al hogar	5,79
CP6_6. Ingresos mensuales en especie de los miembros por c/a	13,16
p.6.56. Otras ayudas económicas públicas	2,16
cp6_74b. Ingresos de pensiones de viudedad y/o orfandad.	303,16
p.6.75d2. Ingresos anuales por parte de otros familiares que no pertenecen al hogar.	36,94
CP_28e. Ayudas mensuales a parados de miembros del hogar.	7,63
p.6.75d4. Ingresos anuales por becas	34,33
p.6.75d1. Ingresos anuales por parte de una ex pareja con la que ya no convive.	181,05
p.6.58. Ingresos por becas	3,42
CP_28c. Ingresos mensuales por prestaciones asistenciales a parados	17,56
p.6.60c1. Ayudas de ex parejas con las que ya no conviven	17,96
p.6.60. Ayuda monetaria por parte de familiares	12,53
cp6_13c. Miembros sin contrato de trabajo.	0,05
cp6_47a. Pensiones de enfermedad o invalidez.	0,05
cp6_47d. Pensiones de viudedad.	0,05
p.6.75d3. Ingresos anuales por ayudas económicas públicas.	133,26
cp6_102. Ingresos mensuales del trabajo por cuenta propia de todos los miembros del hogar.	270,19
cp6_1e. Incapacitados permanentes para trabajar	0,06
cp6_72. Ingresos de trabajo por cuenta propia (año 2010)	6.647,42

³² El coeficiente de variación asociado es enorme (587%), sin embargo el valor medio de la variable es el mayor de todos los grupos 1,03, siendo en el resto prácticamente cero.

³³ CV asociado 97%.

Anexo IV. Preparación del análisis EFF2011

cp6_64. Ingresos en especie por c/a	559,58
cp6_104. Ingresos extraordinarios anuales del trabajo por cuenta propia de todos los miembros a parte del sueldo.	2.313,05
cp6_1h. Miembros del hogar en otra clase de inactividad económica	0,12
cp6_49. Importe mensual de todas las pensiones que recibe el hogar.	190,77
cp6_74. Ingresos por jubilación o incapacidad.	3.567,88
cp6_1b. Trabajadores por cuenta propia	0,21
cp6_32. Empleos por cuenta propia que son actividad principal de los miembros del hogar.	0,17
cp6_33. Horas de trabajo por cuenta propia de todos los miembros del hogar.	9,37
cp6_47a. Pensiones de jubilación	0,24
cp6_11b. Miembros c/a tiempo parcial	0,18
CP_28b. Ayuda mensual a parados por prestaciones contributivas	161,16
cp6_13b. Miembros con contrato eventual temporal.	0,22
cp6_1d. Jubilados	0,26
cp6_6b. Miembros que no han rechazado oportunidades de empleo	0,28
cp6_46a. Pensiones de la Seguridad Social.	0,32
cp6_45. Pensiones por jubilación, inactividad o incapacidad permanente para trabajar del hogar.	0,35
cp6_1f. Estudiantes, escolares o en formación	0,39
cp6_2no. Miembros del hogar que no han trabajado alguna vez	0,37
cp6_14b. Ingresos brutos mensuales de los miembros por c/a	781,99
cp6_14a. Ingresos brutos mensuales máximo de los miembros por c/a	755,83
cp6_12a. Máximo número de horas de los miembros por cuenta ajena	15,33

Grupo 14. Hogares con ingresos por jubilación o incapacidad de 42.994€, del trabajo por cuenta propia 4.798€ y por cuenta ajena de 7.271€ (2,8%).

Estadísticos	Media 14
p.6.52. Indemnizaciones de accidentes, salud o médicos.	2,38
p.6.75d4. Ingresos anuales por becas	1,19
p.6.60.f. Premios de loterías, herencias,... en los últimos tres meses	6,45
CP6_6. Ingresos mensuales en especie de los miembros por c/a	0,54
cp6_70. Ingresos de indemnizaciones por despido.	1,19
cp6_46e. Pensiones de entidades no residentes.	0,01
cp6_14b. Ingresos brutos mensuales de los miembros por c/a	20,24
cp6_14a. Ingresos brutos mensuales máximo de los miembros por c/a	20,24
cp6_12a. Máximo número de horas de los miembros por cuenta ajena	0,38
CP_28c. Ingresos mensuales por prestaciones asistenciales a parados	5,51
cp6_64. Ingresos en especie por c/a	11,67
CP_28e. Ayudas mensuales a parados de miembros del hogar.	4,07
p.6.76.b. Ingresos anuales procedentes de consejos de administración y similares.	1.778,58
p.6.60.c. Dietas y otros pagos de consejos de administración de SA y similares.	33,04
cp6_13b. Miembros con contrato eventual temporal.	0,02
p.6.56. Otras ayudas económicas públicas	6,88
p.6.75d3. Ingresos anuales por ayudas económicas públicas.	112,49
cp6_11b. Miembros c/a tiempo parcial	0,02
cp6_102. Ingresos mensuales del trabajo por cuenta propia de todos los miembros del hogar.	77,67
cp6_1f. Estudiantes, escolares o en formación	0,04
cp6_104. Ingresos extraordinarios anuales del trabajo por cuenta propia de todos los miembros a parte del sueldo.	2.869,43
cp6_1e. Incapacitados permanentes para trabajar	0,05
CP6_29b. Salario mínimo por el que estaría dispuesto a trabajar el miembro parado mas exigente del hogar.	57,14
cp6_46b. Pensiones de otras administraciones públicas.	0,07
cp6_6b. Miembros que no han rechazado oportunidades de empleo	0,08
cp6_5a. Miembros que buscan un/otro trabajo	0,08
cp6_1h. Miembros del hogar en otra clase de inactividad económica	0,06
cp6_1c. Desempleados	0,06
cp6_47a. Pensiones de enfermedad o invalidez.	0,07
cp6_74b. Ingresos de pensiones de viudedad y/o orfandad.	930,96
cp6_47d. Pensiones de viudedad.	0,10
cp6_72. Ingresos de trabajo por cuenta propia (año 2010)	4.797,93
cp6_64. Ingresos por empleos por c/a (año 2010)	7.271,12
cp6_32. Empleos por cuenta propia que son actividad principal de los miembros del hogar.	0,15
cp6_33. Horas de trabajo por cuenta propia de todos los miembros del hogar.	5,51
cp6_11a. Miembros c/a tiempo completo	0,13

Anexo IV. Preparación del análisis EFF2011

cp6_1b. Trabajadores por cuenta propia	0,17
cp6_13a. Miembros con contratos de duración indefinida.	0,14
cp6_1a. Trabajadores por cuenta ajena	0,18
cp6_10a. Miembros que su trabajo por cuenta propia es su actividad principal	0,15
cp6_74. Ingresos por jubilación o incapacidad.	42.994,4 4
cp6_49. Importe mensual de todas las pensiones que recibe el hogar.	3.162,20
cp6_2no. Miembros del hogar que no han trabajado alguna vez	0,39
cp6_63b. Meses de trabajo del miembro del hogar que mas trabajo en el 2010.	4,05

Grupo 15. Hogares con ingresos por jubilación o incapacidad de 9.356€, del trabajo por cuenta propia 2.809€ y por cuenta ajena de 7.472€ (2%)

Estadísticos	Media 15
CP6_31. empleos por cuenta propia en total en el hogar.	0,02
cp6_47e. Pensiones de orfandad.	0,02
p.6.58.Ingresos por becas	1,45
p.6.75d1. Ingresos anuales por parte de una ex pareja con la que ya no convive.	21,77
p.6.76.b. Ingresos anuales procedentes de consejos de administración y similares.	9,68
cp6_13c. Miembros sin contrato de trabajo.	0,01
cp6_13d. Miembros con otro tipo de acuerdo laboral.	0,01
p.6.75d4. Ingresos anuales por becas	30,24
CP6_28a. Ayuda mensual máxima a parados de familiares que no pertenecen al hogar.	0,90
CP_28a2. Ayuda mensual a parados de familiares que no pertenecen al hogar	0,90
CP_28e. Ayudas mensuales a parados de miembros del hogar.	1,94
CP6_6. Ingresos mensuales en especie de los miembros por c/a	4,01
cp6_70. Ingresos de indemnizaciones por despido.	54,84
p.6.60.c. Dietas y otros pagos de consejos de administración de SA y similares.	2,82
p.6.60.f. Premios de loterías, herencias,... en los últimos tres meses	532,26
p.6.54. Ingresos de pensiones o prestaciones de supervivencia	5,11
cp6_6a. Miembros que han rechazado oportunidades de empleo	0,02
CP_28c. Ingresos mensuales por prestaciones asistenciales a parados	6,74
cp6_64. Ingresos en especie por c/a	67,26
p.6.75d2.Ingresos anuales por parte de otros familiares que no pertenecen al hogar.	86,03
CP_28b. Ayuda mensual a parados por prestaciones contributivas	28,52
p.6.60.Ayuda monetaria por parte de familiares	5,04
cp6_102. Ingresos mensuales del trabajo por cuenta propia de todos los miembros del hogar.	53,10
cp6_13b. Miembros con contrato eventual temporal.	0,04
cp6_104. Ingresos extraordinarios anuales del trabajo por cuenta propia de todos los miembros a parte del sueldo.	2.979,40
cp6_11b. Miembros c/a tiempo parcial	0,06
cp6_14b. Ingresos brutos mensuales de los miembros por c/a	171,10
cp6_14a. Ingresos brutos mensuales máximo de los miembros por c/a	171,10
cp6_46b. Pensiones de otras administraciones públicas.	0,09
cp6_12a. Máximo número de horas de los miembros por cuenta ajena	2,85
cp6_72. Ingresos de trabajo por cuenta propia (año 2010)	2.809,01
cp6_1f. Estudiantes, escolares o en formación	0,12
CP6_29b. Salario mínimo por el que estaría dispuesto a trabajar el miembro parado mas exigente del hogar.	118,55

Anexo IV. Preparación del análisis EFF2011

cp6_33. Horas de trabajo por cuenta propia de todos los miembros del hogar.	9,06
cp6_32. Empleos por cuenta propia que son actividad principal de los miembros del hogar.	0,16
cp6_6b. Miembros que no han rechazado oportunidades de empleo	0,22
cp6_1b. Trabajadores por cuenta propia	0,18
cp6_5a. Miembros que buscan un/otro trabajo	0,23
cp6_1e. Incapacitados permanentes para trabajar	0,19
cp6_47a. Pensiones de enfermedad o invalidez.	0,19
cp6_11a. Miembros c/a tiempo completo	0,17
cp6_1c. Desempleados	0,23
cp6_13a. Miembros con contratos de duración indefinida.	0,18
cp6_1h. Miembros del hogar en otra clase de inactividad económica	0,15
cp6_64. Ingresos por empleos por c/a (año 2010)	7.472,45
cp6_10a. Miembros que su trabajo por cuenta propia es su actividad principal	0,23
cp6_74b. Ingresos de pensiones de viudedad y/o orfandad.	1.846,84
cp6_1a. Trabajadores por cuenta ajena	0,29
cp6_47d. Pensiones de viudedad.	0,27
cp6_46e. Pensiones de entidades no residentes.	0,42
cp6_2no. Miembros del hogar que no han trabajado alguna vez	0,45
p.6.75d3. Ingresos anuales por ayudas económicas públicas.	3.046,22

Grupo 23. Otros grupos según las rentas de carácter laboral: con ingresos procedentes de consejos de administración por valor 20.630€, ingresos del trabajo por cuenta ajena de 31.714,95, por cuenta propia de 7.1211€ y extraordinarios por cuenta propia (4.089€) , y pensiones de jubilación (4.707€), viudedad u orfandad (7.121€) (2,1%)

Estadísticos	Media 23
CP6_31. empleos por cuenta propia en total en el hogar.	0,02
cp6_46c. Pensiones de fondos internos de instituciones financieras o no financieras.	0,01
p.6.60.f. Premios de loterías, herencias,... en los últimos tres meses	83,41
cp6_70. Ingresos de indemnizaciones por despido.	470,54
CP_28d. Ingresos mensuales por seguros privados para el desempleo.	17,13
cp6_46d. Pensiones de empresas de seguros, fondos de pensiones externos, mutualidades,...	0,02
p.6.60.c. Dietas y otros pagos de consejos de administración de SA y similares.	693,80
p.6.76.b. Ingresos anuales procedentes de consejos de administración y similares.	20.630,06
cp6_13c. Miembros sin contrato de trabajo.	0,02
p.6.56. Otras ayudas económicas públicas	16,33
p.6.75d3. Ingresos anuales por ayudas económicas públicas.	196,36
p.6.60c1. Ayudas de ex parejas con las que ya no conviven	128,29
p.6.75d1. Ingresos anuales por parte de una ex pareja con la que ya no convive.	1.558,29
CP_28e. Ayudas mensuales a parados de miembros del hogar.	16,07
cp6_14a. Ingresos brutos mensuales máximo de los miembros por c/a	1.542,83
cp6_14b. Ingresos brutos mensuales de los miembros por c/a	1.543,45
CP6_6. Ingresos mensuales en especie de los miembros por c/a	24,85
cp6_6a. Miembros que han rechazado oportunidades de empleo	0,04
cp6_46f. Pensiones de otros.	0,04
cp6_102. Ingresos mensuales del trabajo por cuenta propia de todos los miembros del hogar.	83,03
cp6_64. Ingresos por empleos por c/a (año 2010)	31.714,95
cp6_64. Ingresos en especie por c/a	377,67
CP_28b. Ayuda mensual a parados por prestaciones contributivas	45,97
cp6_104. Ingresos extraordinarios anuales del trabajo por cuenta propia de todos los miembros a parte del sueldo.	4.088,87
p.6.75d2. Ingresos anuales por parte de otros familiares que no pertenecen al hogar.	2.006,84
CP_28c. Ingresos mensuales por prestaciones asistenciales a parados	23,71
cp6_72. Ingresos de trabajo por cuenta propia (año 2010)	7.121,39
p.6.54. Ingresos de pensiones o prestaciones de supervivencia	54,88
cp6_10b. Miembros que su trabajo por cuenta propia no es su	0,06

Anexo IV. Preparación del análisis EFF2011

actividad principal	
cp6_13b. Miembros con contrato eventual temporal.	0,08
cp6_47a. Pensiones de enfermedad o invalidez.	0,08
p.6.75d4. Ingresos anuales por becas	972,43
CP6_28a. Ayuda mensual máxima a parados de familiares que no pertenecen al hogar.	84,22
CP_28a2. Ayuda mensual a parados de familiares que no pertenecen al hogar	88,87
p.6.60.Ayuda monetaria por parte de familiares	170,33
cp6_46b. Pensiones de otras administraciones públicas.	0,09
cp6_1h. Miembros del hogar en otra clase de inactividad económica	0,11
cp6_1e. Incapacitados permanentes para trabajar	0,10
p.6.58.Ingresos por becas	87,48
cp6_47d. Pensiones de viudedad.	0,16
cp6_33. Horas de trabajo por cuenta propia de todos los miembros del hogar.	8,65
CP6_29b. Salario mínimo por el que estaría dispuesto a trabajar el miembro parado mas exigente del hogar.	201,71
cp6_32. Empleos por cuenta propia que son actividad principal de los miembros del hogar.	0,19
cp6_1b. Trabajadores por cuenta propia	0,22
cp6_74. Ingresos por jubilación o incapacidad.	4.707,04
cp6_47a. Pensiones de jubilación	0,30
cp6_11b. Miembros c/a tiempo parcial	0,26
cp6_1d. Jubilados	0,35
cp6_1c. Desempleados	0,35
cp6_74b. Ingresos de pensiones de viudedad y/o orfandad.	3.404,14
cp6_6b. Miembros que no han rechazado oportunidades de empleo	0,40
cp6_13a. Miembros con contratos de duración indefinida.	0,38
cp6_12a. Máximo número de horas de los miembros por cuenta ajena	12,34
cp6_49. Importe mensual de todas las pensiones que recibe el hogar.	533,58
cp6_5a. Miembros que buscan un/otro trabajo	0,44
cp6_1f. Estudiantes, escolares o en formación	0,53
cp6_13d. Miembros con otro tipo de acuerdo laboral.	0,33
cp6_47e. Pensiones de orfandad.	0,42

Sección 7. Rentas de activos reales o financieros percibidos por el hogar en el año 2010.

Selección de variables y reformulación para su comprensión

Nombre variable original	Nuevo nombre variable
p.7.2. ¿cuanto recibieron por este concepto durante todo el año 2010?	p.7.2. Ingresos de alquiler de pisos habitaciones, etc... durante todo el año 2010
p.7.10. ¿cuanto recibieron por este concepto durante todo el año 2010?	p.7.10. Ingresos por intereses de cuentas bancarias durante todo el año 2010
p.7.12. ¿cuanto recibieron por este concepto durante todo el año 2010?	p.7.12. Ingresos por dividendos de acciones de negocios que no pertenecen al hogar, opciones y prestamos a terceros durante todo el año 2010.
p.7.14. ¿cuanto recibieron en total por estos otros conceptos durante 2010?	p.7.14. Ingresos por otros conceptos durante todo el año 2010.
p.7.4a. ¿cuanto recibieron por este concepto durante todo el año 2010?	p.7.4a. Plusvalías por venta de propiedades inmobiliarias durante el 2010.
p.7.4.b. ¿cuales fueron las perdidas por venta de prop. inmobiliarias en 2010?	p.7.4b. Perdidas por venta de propiedades inmobiliarias durante el 2010.
p.7.6a. ¿cuanto recibieron por este concepto durante todo el año 2010?	p.7.6a. Plusvalías por venta de joyas, etc. durante el 2010.
p.7.6.b. ¿y cuales fueron las perdidas por venta de joyas, etc. durante 2010?	p.7.6b. Perdidas por venta de joyas, etc. durante el 2010.
p.7.8a. ¿cuanto recibieron por este concepto durante todo el año 2010?	p.7.8a. Plusvalías por venta de activos financieros durante el 2010.
p.7.8.b. ¿y cuales fueron las perdidas por ventas activos financieros en 2010?	p.7.8b. Perdidas por venta de activos financieros durante el 2010.

Todas las variables superan el test de rachas y ninguna el de normalidad de Kolmogorov-Smirnov³⁴.

³⁴ Descriptivos y no parametricas Sección 7.spv

Anexo IV. Preparación del análisis EFF2011

Ingresos

p.7.2. Ingresos de alquiler de pisos habitaciones, etc... durante el año 2010

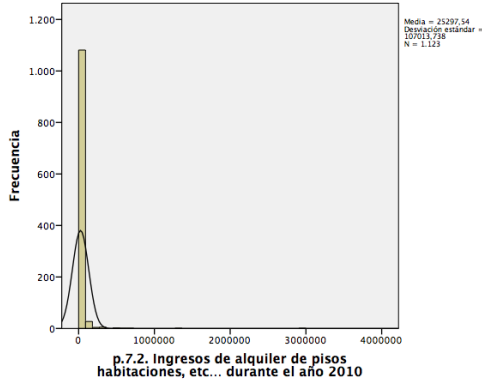

p.7.10. Ingresos por intereses de cuentas bancarias durante el año 2010

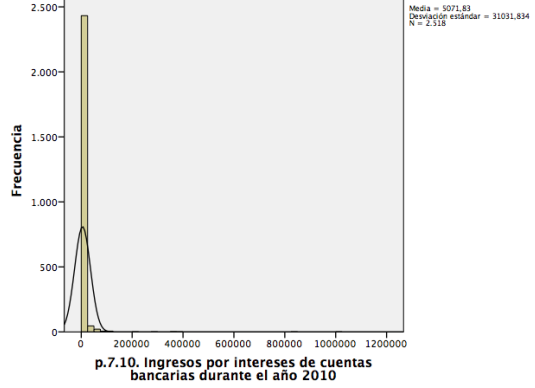

p.7.12. Dividendos de negocios que no pertenecen al hogar, opciones y préstamos a terceros durante el año 2010.

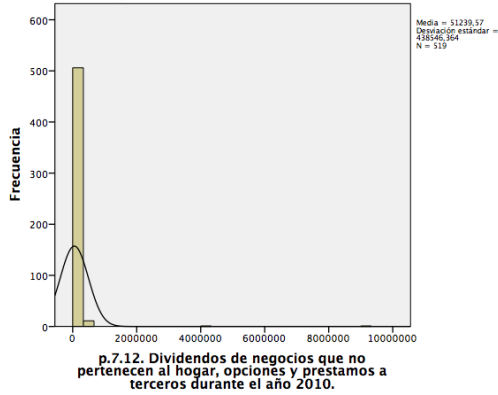

p.7.14. Ingresos por otros conceptos durante todo el año 2010.

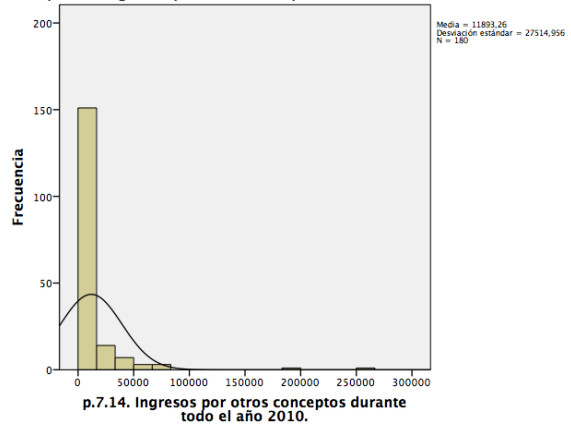

Beneficios o pérdidas procedentes de venta de actividades inmobiliarias

p.7.4a. Plusvalías por venta de propiedades inmobiliarias durante el 2010.

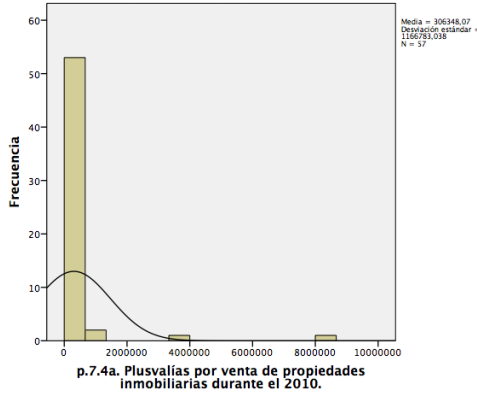

p.7.4b. Pérdidas por venta de propiedades inmobiliarias durante el 2010.

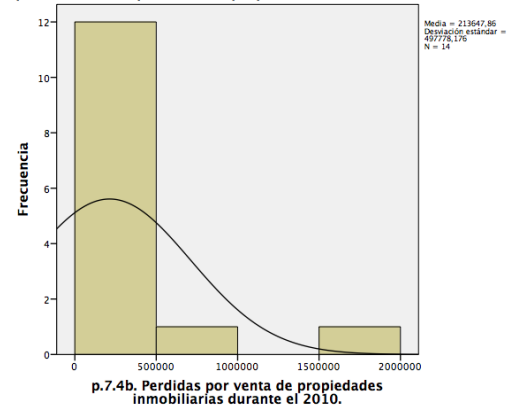

Anexo IV. Preparación del análisis EFF2011

Beneficios o pérdidas procedentes de venta de joyas y objetos suntuosos

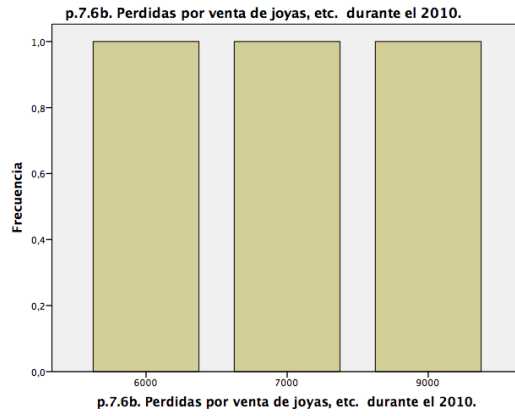
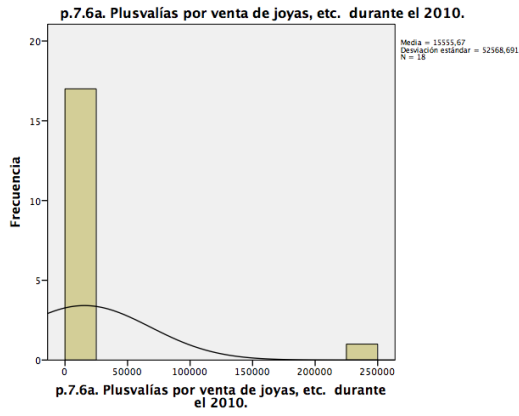

Beneficios o pérdidas procedentes de venta de activos financieros

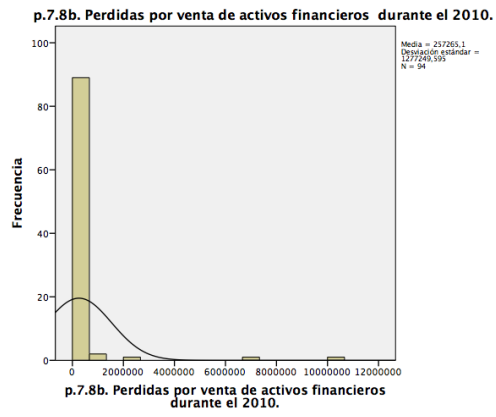
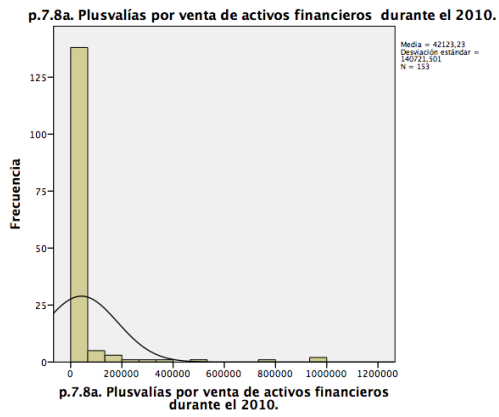

Clúster jerárquico.

Ward. Euclidea. Puntuaciones z.

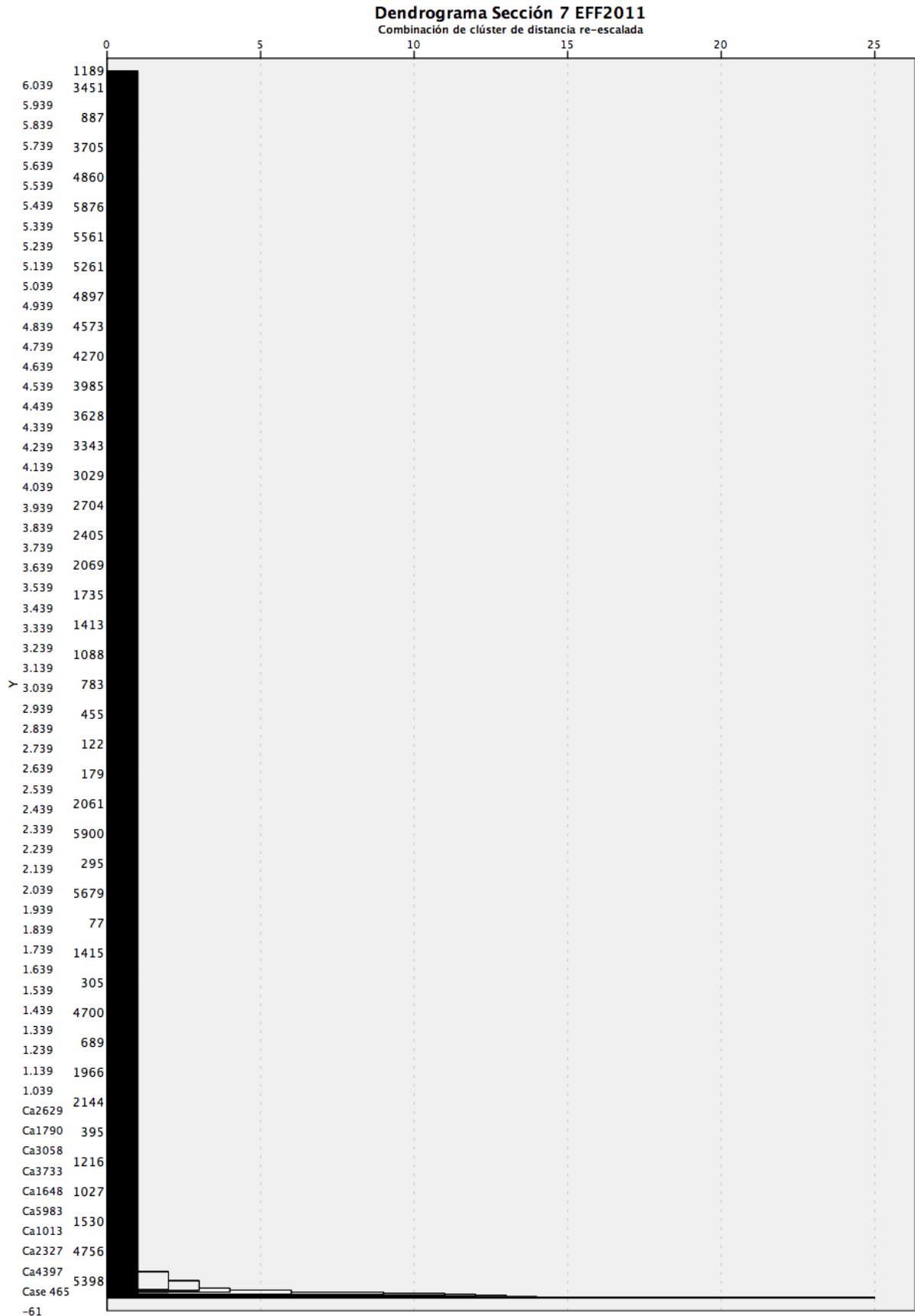

Anexo IV. Preparación del análisis EFF2011

Regla de parada³⁵ 4xD2. A elegir entre 4 u 11 grupos. No separa lo suficiente³⁶.
Pasamos a 20xD2 y seleccionamos 45 grupos.

Cluster S7 45 grupos

	Frecuencia	Porcentaje	Porcentaje válido	Porcentaje acumulado
Válido 1	5349	87,6	87,6	87,6
2	219	3,6	3,6	91,2
3	37	,6	,6	91,8
4	138	2,3	2,3	94,1
5	63	1,0	1,0	95,1
6	81	1,3	1,3	96,4
7	27	,4	,4	96,9
8	54	,9	,9	97,7
9	1	,0	,0	97,8
10	2	,0	,0	97,8
11	14	,2	,2	98,0
12	2	,0	,0	98,1
13	15	,2	,2	98,3
14	1	,0	,0	98,3
15	7	,1	,1	98,4
16	7	,1	,1	98,5
17	6	,1	,1	98,6
18	24	,4	,4	99,0
19	1	,0	,0	99,1
20	8	,1	,1	99,2
21	9	,1	,1	99,3
22	2	,0	,0	99,4
23	3	,0	,0	99,4
24	4	,1	,1	99,5
25	1	,0	,0	99,5
26	1	,0	,0	99,5
27	1	,0	,0	99,5
28	2	,0	,0	99,6
29	1	,0	,0	99,6

³⁵ parada s7.xlsx

³⁶ Clúster jerárquico S7.spv

Anexo IV. Preparación del análisis EFF2011

30	1	,0	,0	99,6
31	1	,0	,0	99,6
32	3	,0	,0	99,7
33	1	,0	,0	99,7
34	1	,0	,0	99,7
35	1	,0	,0	99,7
36	3	,0	,0	99,8
37	2	,0	,0	99,8
38	4	,1	,1	99,9
39	1	,0	,0	99,9
40	1	,0	,0	99,9
41	1	,0	,0	99,9
42	3	,0	,0	100,0
43	1	,0	,0	100,0
44	1	,0	,0	100,0
45	1	,0	,0	100,0
Total	6106	100,0	100,0	

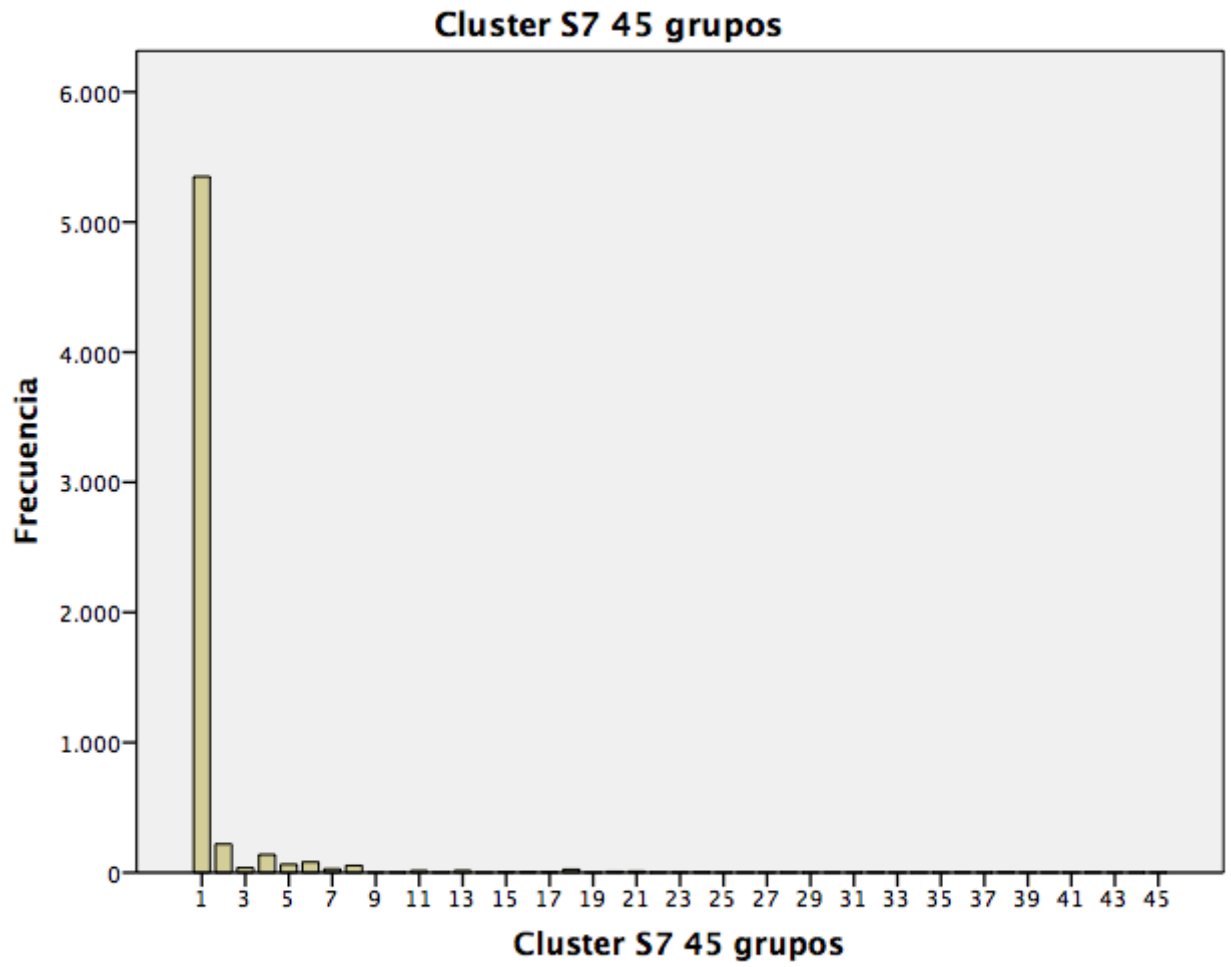

Agrupamos todos los grupos con frecuencia relativa inferior al 1%.

Clúster S7 de 45 a 6 grupos

	Frecuencia	Porcentaje	Porcentaje válido	Porcentaje acumulado
Válido 1,00	5349	87,6	87,6	87,6
2,00	219	3,6	3,6	91,2
4,00	138	2,3	2,3	93,4
5,00	63	1,0	1,0	94,5
6,00	81	1,3	1,3	95,8
46,00	256	4,2	4,2	100,0
Total	6106	100,0	100,0	

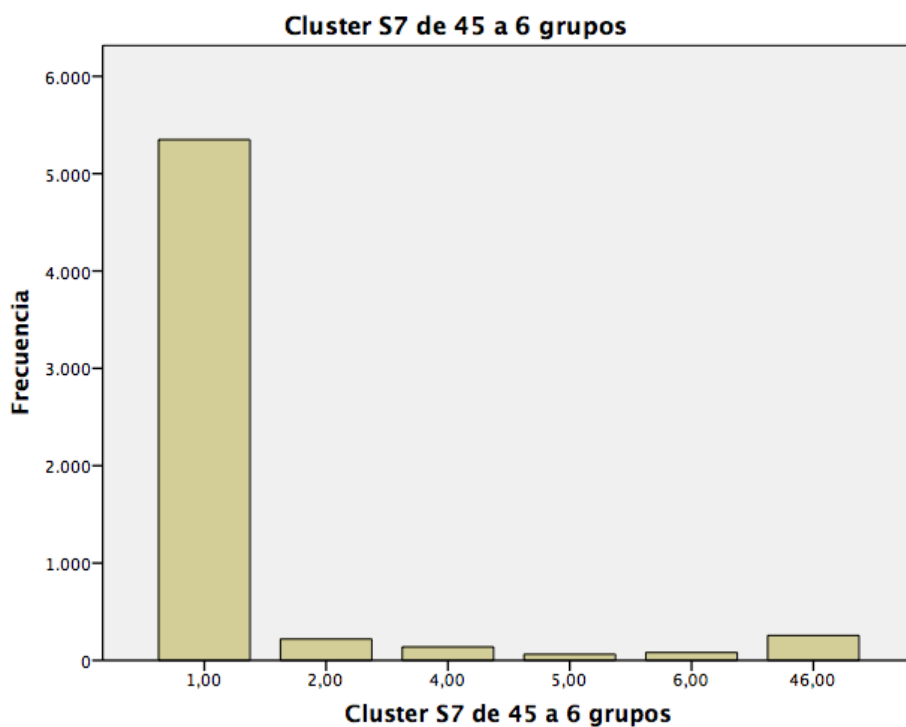

Anexo IV. Preparación del análisis EFF2011

Medias de los grupos. Los valores en rojo tienen asociados cv inferiores a 0,33.

Grupo	1	2	4	5	6	46
p.7.14. Ingresos por otros conceptos durante todo el año 2010.	7	1	12	0	21	8.206
p.7.10. Ingresos por intereses de cuentas bancarias durante el año 2010	521	581	18.416	3.303	5.430	26.051
p.7.2. Ingresos de alquiler de pisos habitaciones, etc... durante el año 2010	789	22.779	6.059	1.885	56.692	53.326
p.7.8a. Plusvalías por venta de activos financieros durante el 2010.	32	195	210	10.019	732	21.525
p.7.12. Dividendos de negocios que no pertenecen al hogar, opciones y prestamos a terceros durante el año 2010.	325	1.374	2.472	66.216	3.953	77.043
p.7.8b. Perdidas por venta de activos financieros durante el 2010.	212	1.167	453	2.642	0	88.142
p.7.4a. Plusvalías por venta de propiedades inmobiliarias durante el 2010.	332	46	116	0	420	61.033
p.7.6b. Perdidas por venta de joyas, etc. durante el 2010.	0	0	0	0	0	86
p.7.4b. Perdidas por venta de propiedades inmobiliarias durante el 2010.	15	0	0	0	0	11.373
p.7.6a. Plusvalías por venta de joyas, etc. durante el 2010.	3	0	0	0	0	1.025

Nombrando a los grupos

Grupo 1. Hogares con ingresos por intereses de cuentas bancarias por valor de 521€ (87,6%)

Grupo 2. Hogares con ingresos por alquiler de pisos, habitaciones por valor de 22.779€. (3,6%)

Grupo 4. Hogares con ingresos por intereses de cuentas bancarias por valor de 18.416€. (2,3%)

Grupo 5. Hogares que obtienen ingresos de activos financieros. (1%)

Grupo 6. Otros Hogares con ingresos procedentes de activos reales y financieros (4,2%).

Sección 8. Utilización de medios de pago y nuevos canales de distribución

Variables seleccionadas y renombradas³⁷

Nombre variables originales	Nuevo nombre
p.8.1. ¿que cantidad de dinero en efectivo suelen tener para gastos semanales?	
p.8.2. ¿cuántas tarjetas de crédito y de debito tienen en su hogar?	
p.8.3. ¿cuántas utilizan?	p.8.3. ¿cuántas tarjetas de credito y de debito utilizan?
p.8.4. ¿cuántos pagos al mes en promedio hacen con ellas?	p.8.4. ¿cuántos pagos al mes en promedio hacen con tarjetas de crédito?
p.8.5. importe medio mensual de las compras que hacen con estas tarjetas	
p.8.6. ¿cuántas veces por semana retiran dinero de cajeros automáticos?	
p.8.5a. ¿cuanto deben en la actualidad?	p.8.5a. Deudas en tarjeta de crédito con un plazo de vencimiento superior al mes
p.8.5.b. ¿cuanto abonan al mes para pagar estas deudas?	p.8.5.b. Pago mensual de deudas con tarjetas de crédito a plazo superior al mes.
p.8.5.c. ¿cuál es el tipo de interés anual de estos créditos?	p.8.5.c. Tipo de interés de las tarjetas de crédito

Todas las variables superan el test de rachas y ninguna el de normalidad de Kolmogorov-Smirnov³⁸.

³⁷ S8 Variables seleccionadas.xlsx

³⁸ S8 Descriptivos y no paramétricas.spv

Anexo IV. Preparación del análisis EFF2011

Dinero en efectivo para gastos semanales

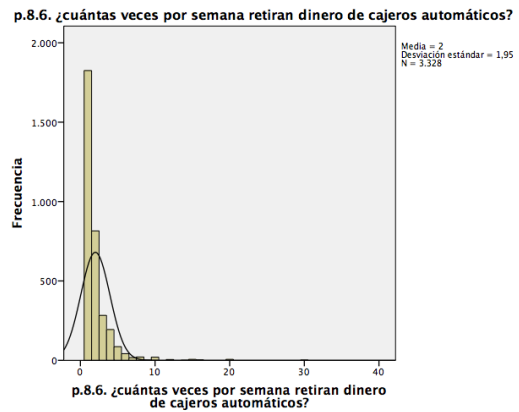
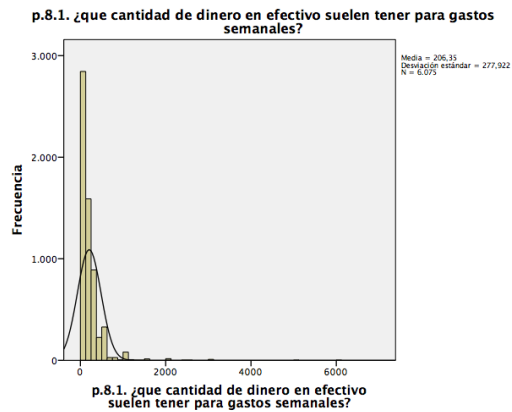

Número de tarjetas de crédito en el hogar

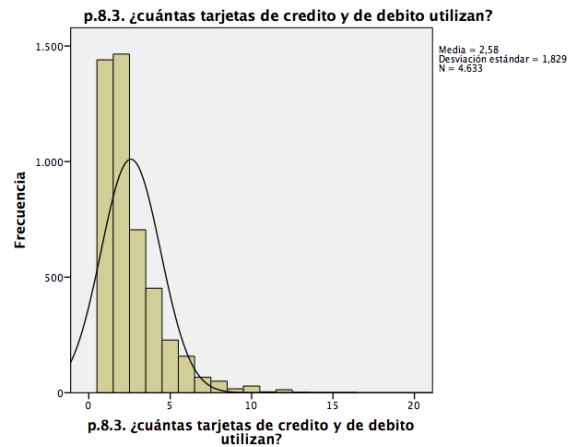
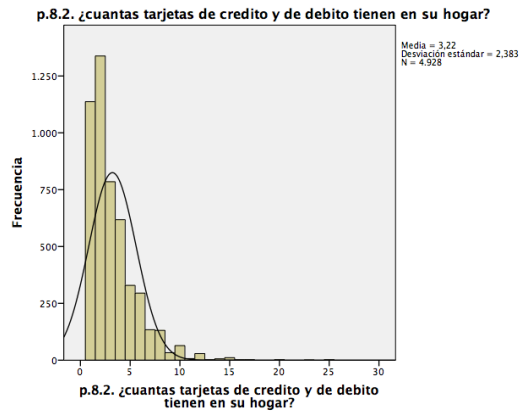

Anexo IV. Preparación del análisis EFF2011

Pagos y deudas con tarjetas de crédito

p.8.4. ¿cuántos pagos al mes en promedio hacen con tarjetas de crédito?

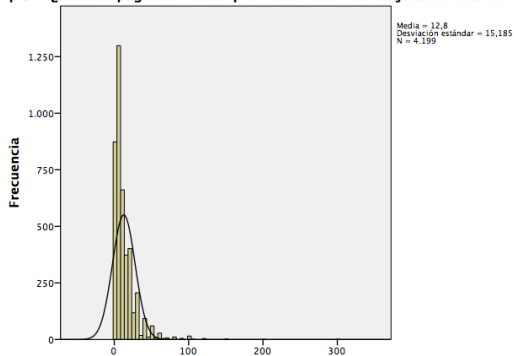

p.8.4. ¿cuántos pagos al mes en promedio hacen con tarjetas de crédito?

p.8.5. importe medio mensual de las compras que hacen con estas tarjetas

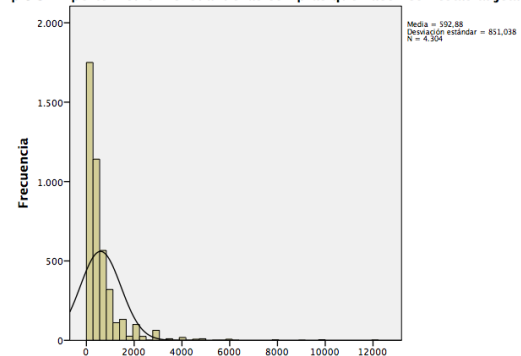

p.8.5. importe medio mensual de las compras que hacen con estas tarjetas

p.8.5.a. Deudas en tarjeta de crédito con un plazo de vencimiento superior al mes

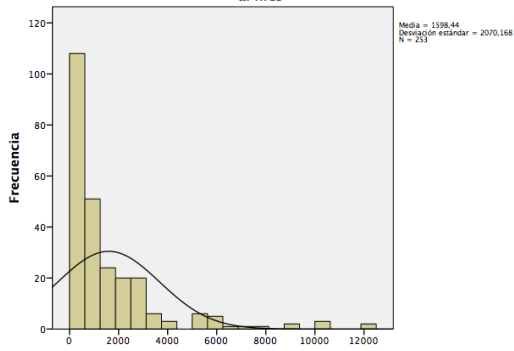

p.8.5.a. Deudas en tarjeta de crédito con un plazo de vencimiento superior al mes

p.8.5.b. Pago mensual de deudas con tarjetas de crédito a plazo superior al mes.

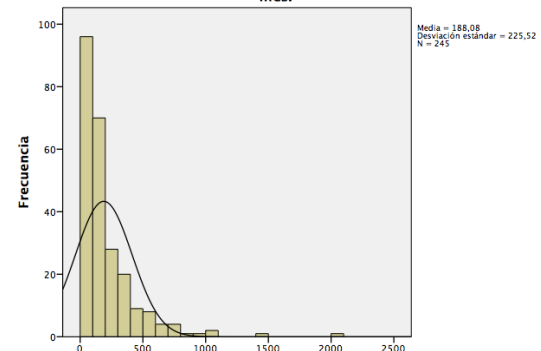

p.8.5.b. Pago mensual de deudas con tarjetas de crédito a plazo superior al mes.

Tipo de interés de las tarjetas de crédito

p.8.5.c. Tipo de interés de las tarjetas de crédito

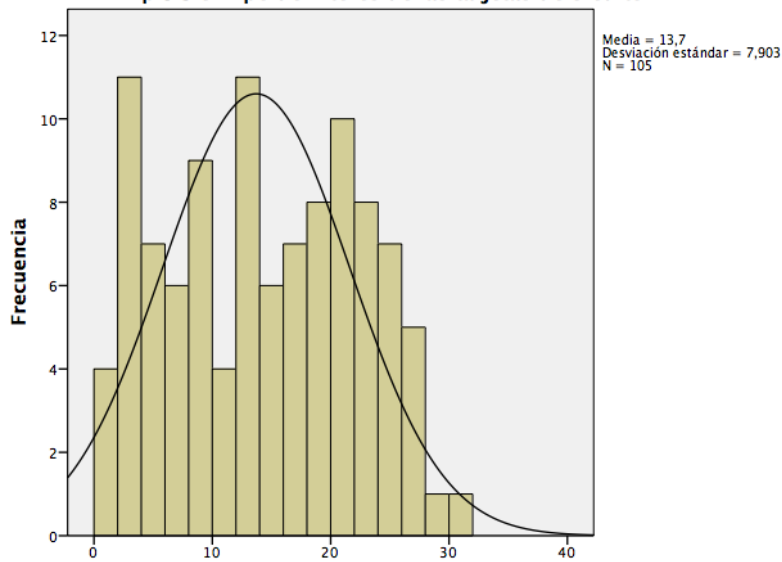

p.8.5.c. Tipo de interés de las tarjetas de crédito

Anexo IV. Preparación del análisis EFF2011

Clúster jerárquico medios de pago.

Ward. Euclidea. Puntuaciones z.

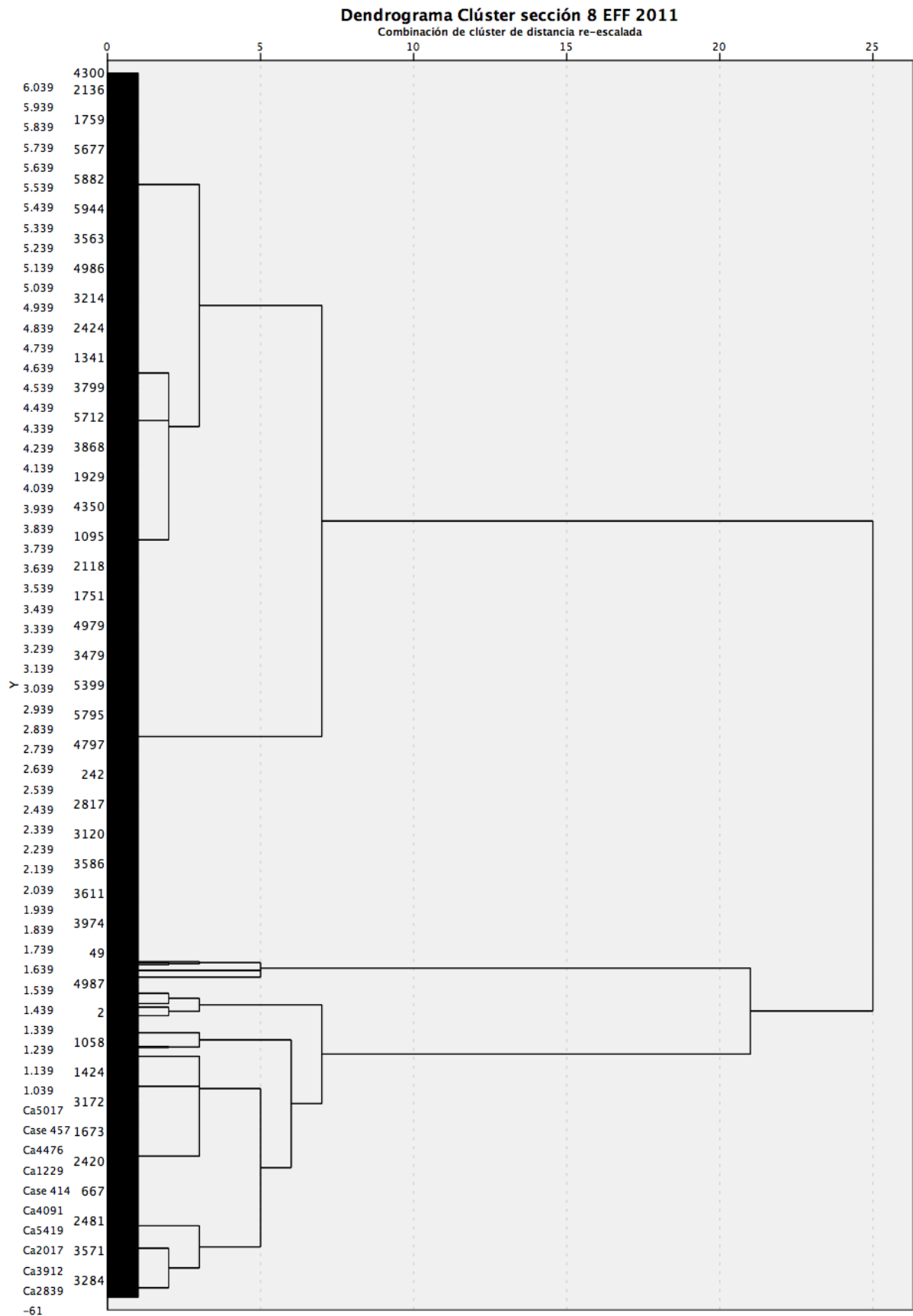

Anexo IV. Preparación del análisis EFF2011

Parada 20xD2. Resultado 35 grupos

Grupo	Frecuencia	Porcentaje	Porcentaje válido	Porcentaje acumulado
1	395	6,5	6,5	6,5
2	39	,6	,6	7,1
3	5	,1	,1	7,2
4	911	14,9	14,9	22,1
5	317	5,2	5,2	27,3
6	1657	27,1	27,1	54,4
7	54	,9	,9	55,3
8	77	1,3	1,3	56,6
9	334	5,5	5,5	62,1
10	172	2,8	2,8	64,9
11	406	6,6	6,6	71,5
12	82	1,3	1,3	72,9
13	97	1,6	1,6	74,5
14	67	1,1	1,1	75,5
15	270	4,4	4,4	80,0
16	72	1,2	1,2	81,1
17	214	3,5	3,5	84,7
18	553	9,1	9,1	93,7
19	8	,1	,1	93,8
20	95	1,6	1,6	95,4
21	19	,3	,3	95,7
22	28	,5	,5	96,2
23	19	,3	,3	96,5
24	86	1,4	1,4	97,9
25	33	,5	,5	98,4
26	8	,1	,1	98,6
27	3	,0	,0	98,6
28	36	,6	,6	99,2
29	16	,3	,3	99,5
30	15	,2	,2	99,7
31	1	,0	,0	99,7
32	3	,0	,0	99,8
33	9	,1	,1	99,9
34	4	,1	,1	100,0
35	1	,0	,0	100,0
Total	6106	100,0	100,0	

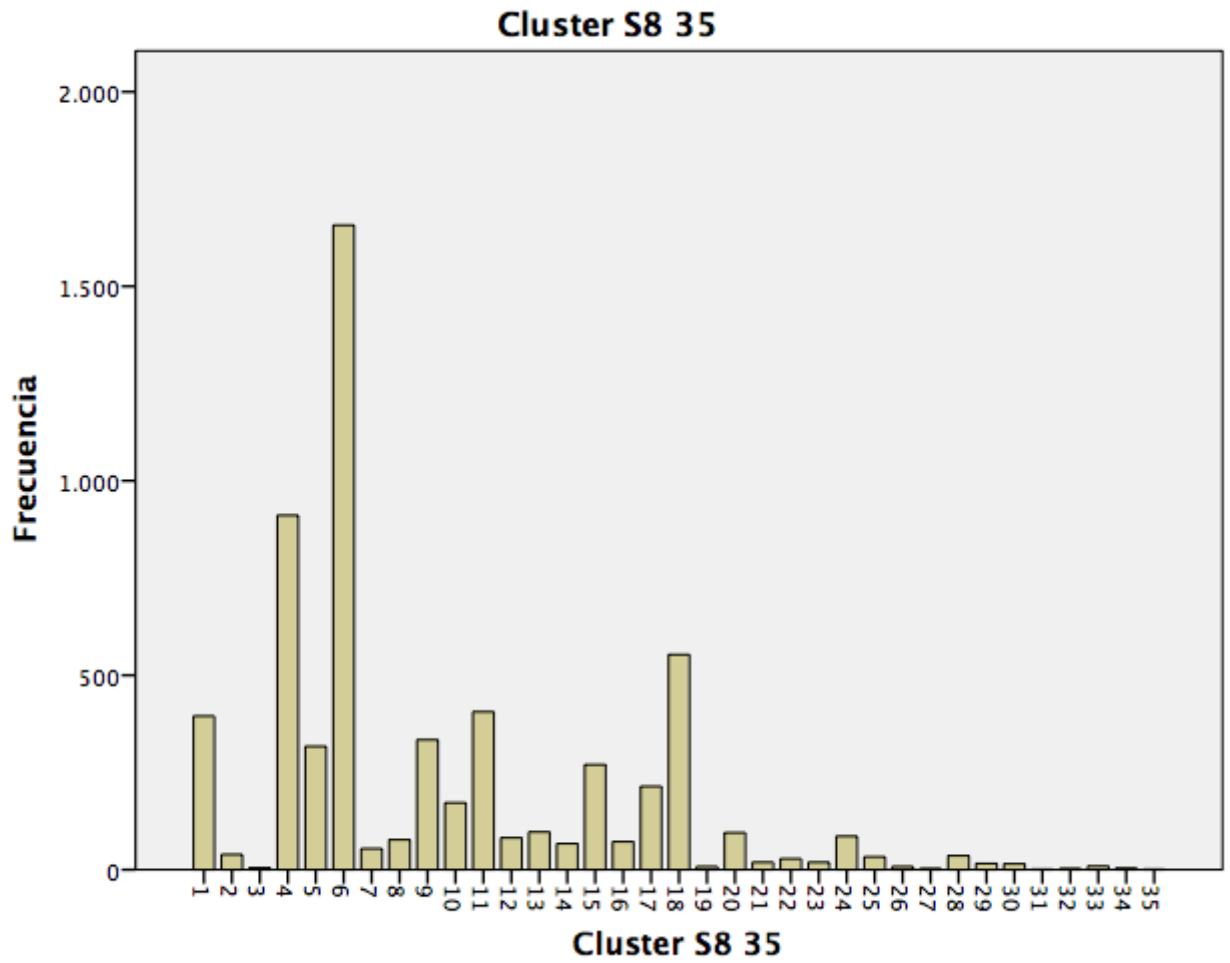

Recodificamos en una nueva variable a todos los grupos con una frecuencia inferior al 1%.

S8 Clúster 35 a 18 grupos

	Frecuencia	Porcentaje	Porcentaje válido	Porcentaje acumulado
Válido 1,00	395	6,5	6,5	6,5
4,00	911	14,9	14,9	21,4
5,00	317	5,2	5,2	26,6
6,00	1657	27,1	27,1	53,7
8,00	77	1,3	1,3	55,0
9,00	334	5,5	5,5	60,4
10,00	172	2,8	2,8	63,3
11,00	406	6,6	6,6	69,9
12,00	82	1,3	1,3	71,3
13,00	97	1,6	1,6	72,8
14,00	67	1,1	1,1	73,9
15,00	270	4,4	4,4	78,4
16,00	72	1,2	1,2	79,5
17,00	214	3,5	3,5	83,0
18,00	553	9,1	9,1	92,1
20,00	95	1,6	1,6	93,7
24,00	86	1,4	1,4	95,1
36,00	301	4,9	4,9	100,0
Total	6106	100,0	100,0	

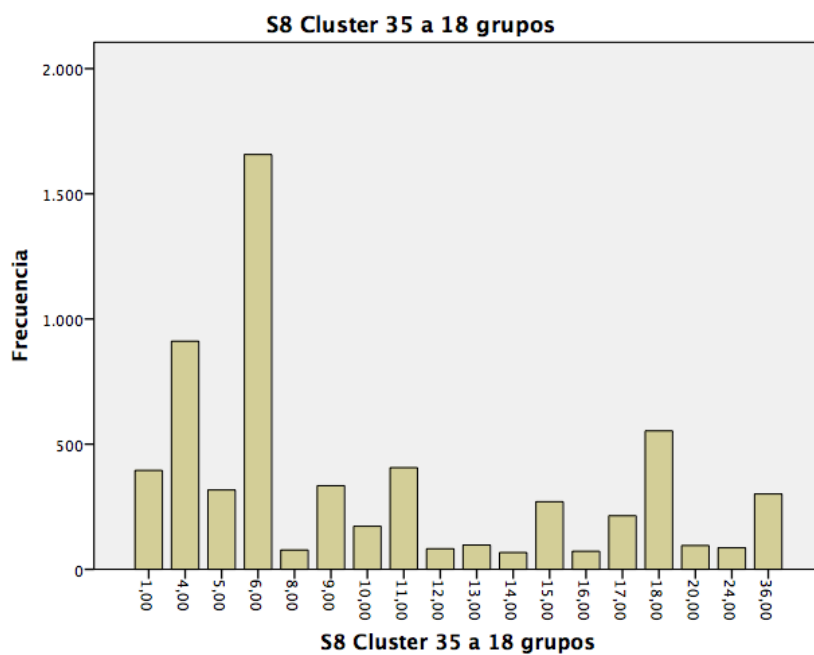

Grupo 1. Hogares con 2,49 tarjetas de crédito de las cuales usan 1,98 y retiran 270,58€ a la semana y pagan la totalidad a fin de mes (6,5%)

Estadísticos	Media 1	CV1
p.8.1. ¿que cantidad de dinero en efectivo suelen tener para gastos semanales?	228,20	53%
p.8.2. ¿cuantas tarjetas de crédito y de debito tienen en su hogar?	2,49	36%
p.8.3. ¿cuántas tarjetas de crédito y de debito utilizan?	1,98	34%
p.8.4. ¿cuántos pagos al mes en promedio hacen con tarjetas de crédito?	4,78	80%
p.8.5. importe medio mensual de las compras que hacen con estas tarjetas	269,13	94%
p.8.6. ¿cuántas veces por semana retiran dinero de cajeros automáticos?	1,45	62%
p.8.7. ¿y qué cantidad retiran en promedio por semana?	270,58	29%
p.8.5a. Deudas en tarjeta de crédito con un plazo de vencimiento superior al mes	-	#¡DIV/0! !
p.8.5.b. Pago mensual de deudas con tarjetas de crédito a plazo superior al mes.	-	#¡DIV/0! !
p.8.5.c. Tipo de interés de las tarjetas de crédito	-	#¡DIV/0! !

Grupo 4. Hogares con 1,68 tarjetas de crédito de las cuales usan 1,37 y retiran 89,23€ a la semana y retiran dinero del cajero 1,14 veces a la semana (14,9%)

Estadísticos	Media 4	CV4
p.8.1. ¿que cantidad de dinero en efectivo suelen tener para gastos semanales?	119,82	67%
p.8.2. ¿cuantas tarjetas de crédito y de debito tienen en su hogar?	1,68	46%
p.8.3. ¿cuántas tarjetas de crédito y de debito utilizan?	1,37	35%
p.8.4. ¿cuántos pagos al mes en promedio hacen con tarjetas de crédito?	3,98	91%
p.8.5. importe medio mensual de las compras que hacen con estas tarjetas	164,55	101%
p.8.6. ¿cuántas veces por semana retiran dinero de cajeros automáticos?	1,14	41%
p.8.7. ¿y qué cantidad retiran en promedio por semana?	89,23	69%
p.8.5a. Deudas en tarjeta de crédito con un plazo de vencimiento superior al mes	0,44	1745%
p.8.5.b. Pago mensual de deudas con tarjetas de crédito a plazo superior al mes.	0,08	2084%
p.8.5.c. Tipo de interés de las tarjetas de crédito	-	#¡DIV/0! !

Grupo 5. Hogares con 2,46 tarjetas de crédito de las cuales usan 1,9, retiran 99,79€ a la semana y pagan la totalidad a fin de mes. Realizan 21,64 pagos al mes con tarjetas de crédito (5,2%)

Estadísticos	Media 5	CV5
p.8.1. ¿que cantidad de dinero en efectivo suelen tener para gastos semanales?	129,92	76%
p.8.2. ¿cuántas tarjetas de crédito y de debito tienen en su hogar?	2,46	41%
p.8.3. ¿cuántas tarjetas de crédito y de debito utilizan?	1,90	39%
p.8.4. ¿cuántos pagos al mes en promedio hacen con tarjetas de crédito?	21,64	42%
p.8.5. importe medio mensual de las compras que hacen con estas tarjetas	624,43	52%
p.8.6. ¿cuántas veces por semana retiran dinero de cajeros automáticos?	1,42	51%
p.8.7. ¿y qué cantidad retiran en promedio por semana?	99,79	71%
p.8.5a. Deudas en tarjeta de crédito con un plazo de vencimiento superior al mes	-	#¡DIV/0! !
p.8.5.b. Pago mensual de deudas con tarjetas de crédito a plazo superior al mes.	-	#¡DIV/0! !
p.8.5.c. Tipo de interés de las tarjetas de crédito	-	#¡DIV/0! !

Grupo 6. Hogares que no usan tarjetas de crédito y cuentan con un efectivo de 108,36€ para los gastos semanales (27,1%)

Estadísticos	Media 6	CV6
p.8.1. ¿que cantidad de dinero en efectivo suelen tener para gastos semanales?	108,36	74%
p.8.2. ¿cuántas tarjetas de crédito y de debito tienen en su hogar?	0,39	174%
p.8.3. ¿cuántas tarjetas de crédito y de debito utilizan?	0,15	235%
p.8.4. ¿cuántos pagos al mes en promedio hacen con tarjetas de crédito?	0,33	342%
p.8.5. importe medio mensual de las compras que hacen con estas tarjetas	17,23	357%
p.8.6. ¿cuántas veces por semana retiran dinero de cajeros automáticos?	-	#¡DIV/0! !
p.8.7. ¿y qué cantidad retiran en promedio por semana?	1,54	717%
p.8.5a. Deudas en tarjeta de crédito con un plazo de vencimiento superior al mes	-	#¡DIV/0! !
p.8.5.b. Pago mensual de deudas con tarjetas de crédito a plazo superior al mes.	-	#¡DIV/0! !
p.8.5.c. Tipo de interés de las tarjetas de crédito	-	#¡DIV/0! !

Grupo 8. Hogares con 8,96 tarjetas de crédito de las cuales usan 5,44 y realizan 27,88 pagos con ellas al mes, y cuentan con 197,7€ de efectivo para los gastos semanales. (1,3%)

Estadísticos	Media 8	CV8
p.8.1. ¿que cantidad de dinero en efectivo suelen tener para gastos semanales?	197,71	74%
p.8.2. ¿cuántas tarjetas de crédito y de debito tienen en su hogar?	8,96	25%
p.8.3. ¿cuántas tarjetas de crédito y de debito utilizan?	5,44	38%
p.8.4. ¿cuántos pagos al mes en promedio hacen con tarjetas de crédito?	27,88	40%
p.8.5. importe medio mensual de las compras que hacen con estas tarjetas	1.561,62	46%
p.8.6. ¿cuántas veces por semana retiran dinero de cajeros automáticos?	1,04	88%
p.8.7. ¿y qué cantidad retiran en promedio por semana?	106,75	97%
p.8.5a. Deudas en tarjeta de crédito con un plazo de vencimiento superior al mes	9,09	878%
p.8.5.b. Pago mensual de deudas con tarjetas de crédito a plazo superior al mes.	0,13	877%
p.8.5.c. Tipo de interés de las tarjetas de crédito	-	#¡DIV/0! !

Grupo 9. . Hogares con 5,01 tarjetas de crédito de las cuales usan 3,88 con las que realizan 13,95 pagos con ellas, retiran 246,23€ de los cajeros a la semana y cuentan con 242,22€ de efectivo para los gastos semanales. (5,5%)

Estadísticos	Media 9	CV9
p.8.1. ¿que cantidad de dinero en efectivo suelen tener para gastos semanales?	242,22	52%
p.8.2. ¿cuántas tarjetas de crédito y de debito tienen en su hogar?	5,01	26%
p.8.3. ¿cuántas tarjetas de crédito y de debito utilizan?	3,88	37%
p.8.4. ¿cuántos pagos al mes en promedio hacen con tarjetas de crédito?	13,95	67%
p.8.5. importe medio mensual de las compras que hacen con estas tarjetas	609,61	70%
p.8.6. ¿cuántas veces por semana retiran dinero de cajeros automáticos?	1,42	57%
p.8.7. ¿y qué cantidad retiran en promedio por semana?	246,23	32%
p.8.5a. Deudas en tarjeta de crédito con un plazo de vencimiento superior al mes	2,54	1079%
p.8.5.b. Pago mensual de deudas con tarjetas de crédito a plazo superior al mes.	0,10	1915%
p.8.5.c. Tipo de interés de las tarjetas de crédito	-	#¡DIV/0! !

Grupo 10. Hogares con 4,44 tarjetas de crédito de las cuales usan 3,24 y realizan 10,86 pagos con ellas al mes, retiran 517,62€ de los cajeros a la semana y cuentan con 503,02€ de efectivo para los gastos semanales. (2,8%)

Estadísticos	Media 10	CV10
p.8.1. ¿que cantidad de dinero en efectivo suelen tener para gastos semanales?	503,02	53%
p.8.2. ¿cuántas tarjetas de crédito y de debito tienen en su hogar?	4,44	47%
p.8.3. ¿cuántas tarjetas de crédito y de debito utilizan?	3,24	44%
p.8.4. ¿cuántos pagos al mes en promedio hacen con tarjetas de crédito?	10,86	67%
p.8.5. importe medio mensual de las compras que hacen con estas tarjetas	745,09	70%
p.8.6. ¿cuántas veces por semana retiran dinero de cajeros automáticos?	1,99	77%
p.8.7. ¿y qué cantidad retiran en promedio por semana?	517,62	32%
p.8.5a. Deudas en tarjeta de crédito con un plazo de vencimiento superior al mes	1,86	954%
p.8.5.b. Pago mensual de deudas con tarjetas de crédito a plazo superior al mes.	0,47	915%
p.8.5.c. Tipo de interés de las tarjetas de crédito	-	#¡DIV/0! !

Grupo 11. Hogares con 3,71 tarjetas de crédito de las cuales usan 2,89 y realizan 7,66 pagos con ellas al mes y cuentan con 260,96€ de efectivo para los gastos semanales. (6,6%)

Estadísticos	Media 11	CV11
p.8.1. ¿que cantidad de dinero en efectivo suelen tener para gastos semanales?	260,96	66%
p.8.2. ¿cuántas tarjetas de crédito y de debito tienen en su hogar?	3,71	32%
p.8.3. ¿cuántas tarjetas de crédito y de debito utilizan?	2,89	36%
p.8.4. ¿cuántos pagos al mes en promedio hacen con tarjetas de crédito?	7,66	73%
p.8.5. importe medio mensual de las compras que hacen con estas tarjetas	414,14	79%
p.8.6. ¿cuántas veces por semana retiran dinero de cajeros automáticos?	0,85	96%
p.8.7. ¿y qué cantidad retiran en promedio por semana?	59,15	109%
p.8.5a. Deudas en tarjeta de crédito con un plazo de vencimiento superior al mes	1,48	2012%
p.8.5.b. Pago mensual de deudas con tarjetas de crédito a plazo superior al mes.	-	#¡DIV/0! !
p.8.5.c. Tipo de interés de las tarjetas de crédito	-	#¡DIV/0! !

Grupo 12. Hogares con 3,17 tarjetas de crédito de las cuales usan 2,30 y cuentan con 1.157,49€ de efectivo para los gastos semanales. (1,3%)

Estadísticos	Media 12	CV12
p.8.1. ¿que cantidad de dinero en efectivo suelen tener para gastos semanales?	1.157,49	32%
p.8.2. ¿cuantas tarjetas de crédito y de debito tienen en su hogar?	3,17	66%
p.8.3. ¿cuántas tarjetas de crédito y de debito utilizan?	2,30	79%
p.8.4. ¿cuántos pagos al mes en promedio hacen con tarjetas de crédito?	7,57	111%
p.8.5. importe medio mensual de las compras que hacen con estas tarjetas	531,35	109%
p.8.6. ¿cuántas veces por semana retiran dinero de cajeros automáticos?	0,29	245%
p.8.7. ¿y qué cantidad retiran en promedio por semana?	34,13	238%
p.8.5a. Deudas en tarjeta de crédito con un plazo de vencimiento superior al mes	-	#¡DIV/0! !
p.8.5.b. Pago mensual de deudas con tarjetas de crédito a plazo superior al mes.	-	#¡DIV/0! !
p.8.5.c. Tipo de interés de las tarjetas de crédito	-	#¡DIV/0! !

Grupo 13. Hogares con 3,3 tarjetas de crédito de las cuales usan 2,64 y cuentan con 128,47€ de efectivo para los gastos semanales. Realizan 8,43 pagos al mes con las tarjetas y las usan como medio de financiación más allá del mes pagando una cuota mensual de 92,26€ (1,6%)

Estadísticos	Media 13	CV13
p.8.1. ¿que cantidad de dinero en efectivo suelen tener para gastos semanales?	128,47	75%
p.8.2. ¿cuantas tarjetas de crédito y de debito tienen en su hogar?	3,30	52%
p.8.3. ¿cuántas tarjetas de crédito y de debito utilizan?	2,64	50%
p.8.4. ¿cuántos pagos al mes en promedio hacen con tarjetas de crédito?	8,43	89%
p.8.5. importe medio mensual de las compras que hacen con estas tarjetas	326,54	94%
p.8.6. ¿cuántas veces por semana retiran dinero de cajeros automáticos?	1,39	114%
p.8.7. ¿y qué cantidad retiran en promedio por semana?	75,74	100%
p.8.5a. Deudas en tarjeta de crédito con un plazo de vencimiento superior al mes	715,35	77%
p.8.5.b. Pago mensual de deudas con tarjetas de crédito a plazo superior al mes.	92,26	58%
p.8.5.c. Tipo de interés de las tarjetas de crédito	0,21	329%

Grupo 14. Hogares con 3,55 tarjetas de crédito de las cuales usan 2,58 y realizan 16,43 pagos con ellas al mes por un importe de 1.977,10€ y cuentan con 224,55€ de efectivo para los gastos semanales. (1,1%)

Estadísticos	Media 14	CV14
p.8.1. ¿que cantidad de dinero en efectivo suelen tener para gastos semanales?	224,55	62%
p.8.2. ¿cuántas tarjetas de crédito y de debito tienen en su hogar?	3,55	47%
p.8.3. ¿cuántas tarjetas de crédito y de debito utilizan?	2,58	39%
p.8.4. ¿cuántos pagos al mes en promedio hacen con tarjetas de crédito?	16,43	43%
p.8.5. importe medio mensual de las compras que hacen con estas tarjetas	1.977,10	27%
p.8.6. ¿cuántas veces por semana retiran dinero de cajeros automáticos?	1,01	111%
p.8.7. ¿y qué cantidad retiran en promedio por semana?	132,85	104%
p.8.5a. Deudas en tarjeta de crédito con un plazo de vencimiento superior al mes	-	#¡DIV/0! !
p.8.5.b. Pago mensual de deudas con tarjetas de crédito a plazo superior al mes.	-	#¡DIV/0! !
p.8.5.c. Tipo de interés de las tarjetas de crédito	-	#¡DIV/0! !

Grupo 15. Hogares con 2,5 tarjetas de crédito de las cuales usan 2,04 con las que realizan 9,54 pagos al mes por un importe de 329,76€ . A la semana, cuentan con 133,03€ de efectivo para gastos y retiran dinero de los cajeros 4,08 veces. (4,4%)

Estadísticos	Media 15	CV15
p.8.1. ¿que cantidad de dinero en efectivo suelen tener para gastos semanales?	133,03	66%
p.8.2. ¿cuántas tarjetas de crédito y de debito tienen en su hogar?	2,50	49%
p.8.3. ¿cuántas tarjetas de crédito y de debito utilizan?	2,04	46%
p.8.4. ¿cuántos pagos al mes en promedio hacen con tarjetas de crédito?	9,54	74%
p.8.5. importe medio mensual de las compras que hacen con estas tarjetas	329,76	79%
p.8.6. ¿cuántas veces por semana retiran dinero de cajeros automáticos?	4,08	28%
p.8.7. ¿y qué cantidad retiran en promedio por semana?	96,27	73%
p.8.5a. Deudas en tarjeta de crédito con un plazo de vencimiento superior al mes	3,14	950%
p.8.5.b. Pago mensual de deudas con tarjetas de crédito a plazo superior al mes.	0,39	1058 %
p.8.5.c. Tipo de interés de las tarjetas de crédito	0,01	1220

Grupo 16. Hogares con 5,88 tarjetas de crédito de las cuales usan 4,64 con las que realizan 20,01 pagos al mes por un importe de 889,14€ . A la semana, cuentan con 219,97€ de efectivo para gastos y retiran dinero de los cajeros 7,44 veces. (1,2%)

Estadísticos	Media 16	CV16
p.8.1. ¿que cantidad de dinero en efectivo suelen tener para gastos semanales?	219,97	61%
p.8.2. ¿cuantas tarjetas de crédito y de debito tienen en su hogar?	5,88	35%
p.8.3. ¿cuántas tarjetas de crédito y de debito utilizan?	4,64	42%
p.8.4. ¿cuántos pagos al mes en promedio hacen con tarjetas de crédito?	20,01	70%
p.8.5. importe medio mensual de las compras que hacen con estas tarjetas	889,14	82%
p.8.6. ¿cuántas veces por semana retiran dinero de cajeros automáticos?	7,44	31%
p.8.7. ¿y qué cantidad retiran en promedio por semana?	234,22	67%
p.8.5a. Deudas en tarjeta de crédito con un plazo de vencimiento superior al mes	-	#¡DIV/0! !
p.8.5.b. Pago mensual de deudas con tarjetas de crédito a plazo superior al mes.	-	#¡DIV/0! !
p.8.5.c. Tipo de interés de las tarjetas de crédito	-	#¡DIV/0! !

Grupo 17. Hogares con 5,80 tarjetas de crédito de las cuales usan 4,62 con las que realizan 18,73 pagos al mes por un importe de 643,82€ . A la semana, cuentan con 175,71€ de efectivo para gastos y retiran dinero de los cajeros 1,3 veces (3,5%)

Estadísticos	Media 17	CV17
p.8.1. ¿que cantidad de dinero en efectivo suelen tener para gastos semanales?	175,71	72%
p.8.2. ¿cuantas tarjetas de crédito y de debito tienen en su hogar?	5,80	27%
p.8.3. ¿cuántas tarjetas de crédito y de debito utilizan?	4,62	29%
p.8.4. ¿cuántos pagos al mes en promedio hacen con tarjetas de crédito?	18,73	46%
p.8.5. importe medio mensual de las compras que hacen con estas tarjetas	643,82	57%
p.8.6. ¿cuántas veces por semana retiran dinero de cajeros automáticos?	1,30	81%
p.8.7. ¿y qué cantidad retiran en promedio por semana?	75,18	84%
p.8.5a. Deudas en tarjeta de crédito con un plazo de vencimiento superior al mes	0,71	1194%
p.8.5.b. Pago mensual de deudas con tarjetas de crédito a plazo superior al mes.	0,15	1458%
p.8.5.c. Tipo de interés de las tarjetas de crédito	-	#¡DIV/0! 0!

Grupo 18. Hogares que cuentan con un efectivo para gastos semanales de 219,75€ y tienen 2,11 tarjetas de crédito de las que usan 1,55 (9,1%)

Estadísticos	Media 18	CV18
p.8.1. ¿que cantidad de dinero en efectivo suelen tener para gastos semanales?	219,75	75%
p.8.2. ¿cuántas tarjetas de crédito y de debito tienen en su hogar?	2,11	43%
p.8.3. ¿cuántas tarjetas de crédito y de debito utilizan?	1,55	49%
p.8.4. ¿cuántos pagos al mes en promedio hacen con tarjetas de crédito?	4,51	97%
p.8.5. importe medio mensual de las compras que hacen con estas tarjetas	228,69	100%
p.8.6. ¿cuántas veces por semana retiran dinero de cajeros automáticos?	0,03	560%
p.8.7. ¿y qué cantidad retiran en promedio por semana?	3,44	380%
p.8.5a. Deudas en tarjeta de crédito con un plazo de vencimiento superior al mes	0,65	1821%
p.8.5.b. Pago mensual de deudas con tarjetas de crédito a plazo superior al mes.	0,06	2137%
p.8.5.c. Tipo de interés de las tarjetas de crédito	-	#¡DIV/0! !

Grupo 20. Hogares con 4,40 tarjetas de crédito de las cuales usan 3,4 con las que realizan 53,56 pagos al mes por un importe de 1.278,24€ . A la semana, cuentan con 229,95€ de efectivo para gastos y retiran dinero de los cajeros 2,23 veces (1,6%)

Estadísticos	Media 20	CV20
p.8.1. ¿que cantidad de dinero en efectivo suelen tener para gastos semanales?	229,95	66%
p.8.2. ¿cuántas tarjetas de crédito y de debito tienen en su hogar?	4,40	44%
p.8.3. ¿cuántas tarjetas de crédito y de debito utilizan?	3,40	38%
p.8.4. ¿cuántos pagos al mes en promedio hacen con tarjetas de crédito?	53,56	30%
p.8.5. importe medio mensual de las compras que hacen con estas tarjetas	1.278,24	51%
p.8.6. ¿cuántas veces por semana retiran dinero de cajeros automáticos?	2,23	88%
p.8.7. ¿y qué cantidad retiran en promedio por semana?	167,54	65%
p.8.5a. Deudas en tarjeta de crédito con un plazo de vencimiento superior al mes	16,84	707%
p.8.5.b. Pago mensual de deudas con tarjetas de crédito a plazo superior al mes.	1,84	693%
p.8.5.c. Tipo de interés de las tarjetas de crédito	-	#¡DIV/0!

Grupo 24. . Hogares con 11,16 tarjetas de crédito de las cuales usan 8,97 con las que realizan 22,95 pagos al mes por un importe de 1.058,05€ . A la semana, cuentan con 373,07€ de efectivo para gastos y retiran dinero de los cajeros 2,13 veces (1,4%)

Estadísticos	Media 24	CV24
p.8.1. ¿que cantidad de dinero en efectivo suelen tener para gastos semanales?	373,07	64%
p.8.2. ¿cuantas tarjetas de crédito y de debito tienen en su hogar?	11,16	29%
p.8.3. ¿cuántas tarjetas de crédito y de debito utilizan?	8,97	30%
p.8.4. ¿cuántos pagos al mes en promedio hacen con tarjetas de crédito?	22,95	62%
p.8.5. importe medio mensual de las compras que hacen con estas tarjetas	1.058,05	85%
p.8.6. ¿cuántas veces por semana retiran dinero de cajeros automáticos?	2,13	71%
p.8.7. ¿y qué cantidad retiran en promedio por semana?	277,90	62%
p.8.5a. Deudas en tarjeta de crédito con un plazo de vencimiento superior al mes	8,05	812%
p.8.5.b. Pago mensual de deudas con tarjetas de crédito a plazo superior al mes.	1,16	930%
p.8.5.c. Tipo de interés de las tarjetas de crédito	-	#¡DIV/0! !

Grupo 36. Otros hogares respecto a los medios de pago: cuentan con 5,27 tarjetas de crédito de las cuales usan 4. En este grupo se incluyen hogares que usan las tarjetas como medio de financiación a un plazo superior al mensual (4,9%)

Estadísticos	Media 36	CV36
p.8.1. ¿que cantidad de dinero en efectivo suelen tener para gastos semanales?	523,93	164 %
p.8.2. ¿cuantas tarjetas de crédito y de debito tienen en su hogar?	5,27	58%
p.8.3. ¿cuántas tarjetas de crédito y de debito utilizan?	4,00	56%
p.8.4. ¿cuántos pagos al mes en promedio hacen con tarjetas de crédito?	29,62	115 %
p.8.5. importe medio mensual de las compras que hacen con estas tarjetas	2.031,51	107 %
p.8.6. ¿cuántas veces por semana retiran dinero de cajeros automáticos?	2,67	167 %
p.8.7. ¿y qué cantidad retiran en promedio por semana?	261,47	126 %
p.8.5a. Deudas en tarjeta de crédito con un plazo de vencimiento superior al mes	1.091,34	190 %
p.8.5.b. Pago mensual de deudas con tarjetas de crédito a plazo superior al mes.	121,21	188 %
p.8.5.c. Tipo de interés de las tarjetas de crédito	4,71	171 %

Clúster jerárquico de dos grupos.

Con la misma regla de parada podemos distinguir también dos grupos³⁹.

S8 Cluster 2 grupos

	Frecuencia	Porcentaje	Porcentaje válido	Porcentaje acumulado
Válido 1	4431	72,6	72,6	72,6
2	1675	27,4	27,4	100,0
Total	6106	100,0	100,0	

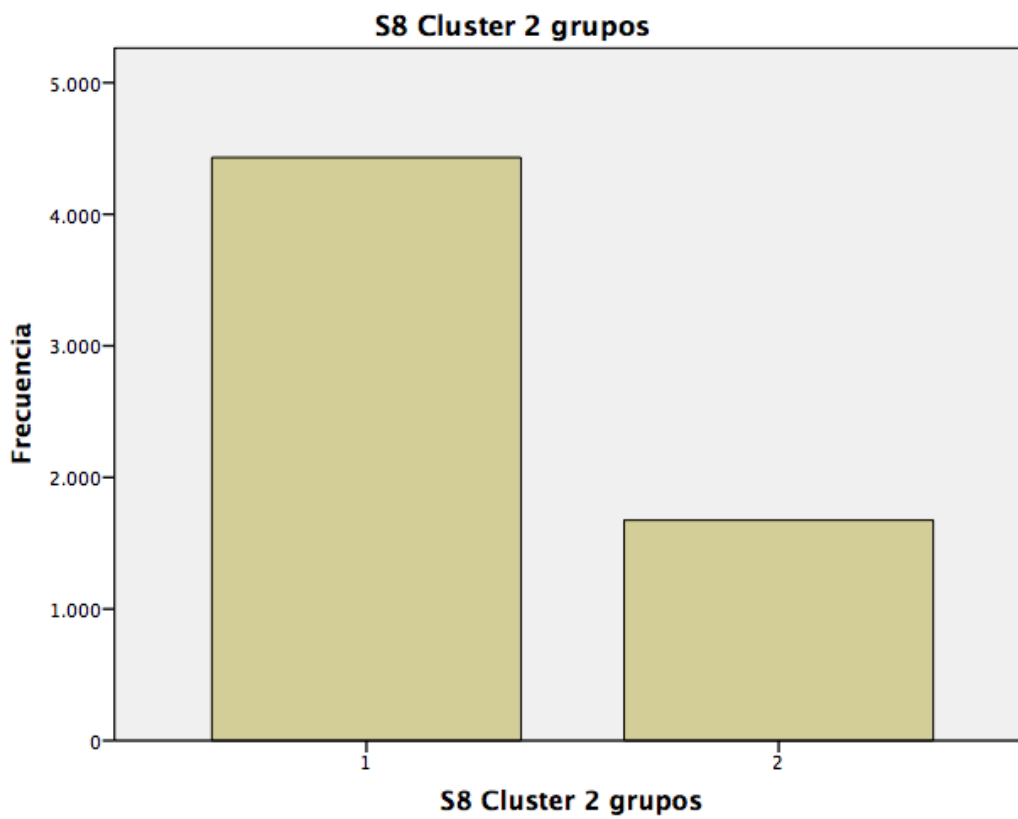

³⁹ Cluster S8 Ward 2 grupos.xlsx y Clúster jerárquico S8 2 grupos.spv

Anexo IV. Preparación del análisis EFF2011

Estadísticos	CV1	CV2	Media 1	Media 2
p.8.2. ¿cuántas tarjetas de crédito y de debito tienen en su hogar?	88%	56%	1,63	5,14
p.8.3. ¿cuántas tarjetas de crédito y de debito utilizan?	93%	57%	1,22	3,92
p.8.7. ¿y qué cantidad retiran en promedio por semana?	154%	100%	60,22	213,39
p.8.4. ¿cuántos pagos al mes en promedio hacen con tarjetas de crédito?	150%	103%	4,67	19,74
p.8.6. ¿cuántas veces por semana retiran dinero de cajeros automáticos?	137%	111%	0,60	2,39
p.8.5. importe medio mensual de las compras que hacen con estas tarjetas	163%	124%	214,69	955,51
p.8.1. ¿que cantidad de dinero en efectivo suelen tener para gastos semanales?	82%	135%	153,12	343,34
p.8.5.b. Pago mensual de deudas con tarjetas de crédito a plazo superior al mes.	680%	519%	2,66	20,47
p.8.5a. Deudas en tarjeta de crédito con un plazo de vencimiento superior al mes	739%	519%	20,95	186,03
p.8.5.c. Tipo de interés de las tarjetas de crédito	1203%	530%	0,06	0,70

Los valores medios en rojo son aquellos con un coeficiente de variación inferior al 90%. Las variables que principalmente separan a ambos grupos son el número de tarjetas de crédito que posee el hogar y que utilizan, y el dinero en efectivo que suelen tener para gastos semanales.

Anexo IV. Preparación del análisis EFF2011

La correspondencia de ambas formaciones de grupos bien recogida en la siguiente tabla.

	S8 Clúster 2 grupos	
	1	2
	Recuento	Recuento
S8 Clúster 35 a 18 grupos 1,00	395	0
4,00	911	0
5,00	317	0
6,00	1657	0
8,00	0	77
9,00	0	334
10,00	0	172
11,00	406	0
12,00	0	82
13,00	97	0
14,00	67	0
15,00	0	270
16,00	0	72
17,00	0	214
18,00	553	0
20,00	0	95
24,00	0	86
36,00	28	273

Sección 9. Consumo y Ahorro.

Variables seleccionadas⁴⁰

Las preguntas p.9.5, P.9.6, p.9.7 y p.9.10 se recodifican para convertirlas en variables ordinales. Los ns/nc se consideran perdidos.

También se recodifica la pregunta P.9.11 para convertirla en ordinal, en la CP.9.11. Predisposición al riesgo financiero.

Variables seleccionadas	Variables renombradas
p.9.1. gasto medio total, incluida la comida, en bienes de consumo en un mes	
p.9.4. ¿por que importe mensual en promedio?	p.9.4 pagos o donaciones en promedio a ex parejas, hijos independientes, padres,..
p.9.14. ¿cuál fue la cuantía de esa renta extraordinaria?	p.9.14. Rentas extraordinarias de años anteriores al 2010 que no son herencias
p.9.20. ¿cual era el valor aproximado cuando la/lo recibieron?	P.9.20. Valor de herencias y donaciones percibidas antes del 2010
cp9_5. los gastos del hogar se consideran en relación a los gastos normales...	
cp9_6. Los gastos futuros del hogar serán menores o mayores que los actuales.	
cp9_7. En los últimos doce meses los gastos han sido menores o mayores que sus ingresos.	
cp9_10. Cree que en el futuro los ahorros serán menores o mayores.	
cp9_11. Predisposición del hogar a tomar riesgos financieros.	a

Las variables seleccionadas superan todas el test de rachas y ninguna el de normalidad de Kolmogorv-Smirnov⁴¹.

⁴⁰ La sintaxis de las variables calculadas y recodificadas se encuentran en el archivo "Sintaxis S9 Variables calculadas y recodificadas.sps"

⁴¹ Sección 9 descriptivos y no parametrica.spv

Anexo IV. Preparación del análisis EFF2011

p.9.1. gasto medio total, incluida la comida, en bienes de consumo en un mes

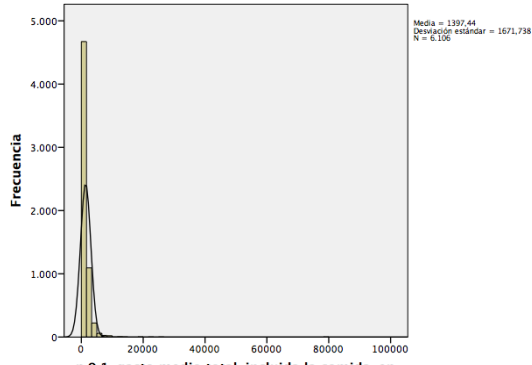

p.9.1. gasto medio total, incluida la comida, en bienes de consumo en un mes

p.9.4 pagos o donaciones en promedio a ex parejas, hijos independientes, padres,...

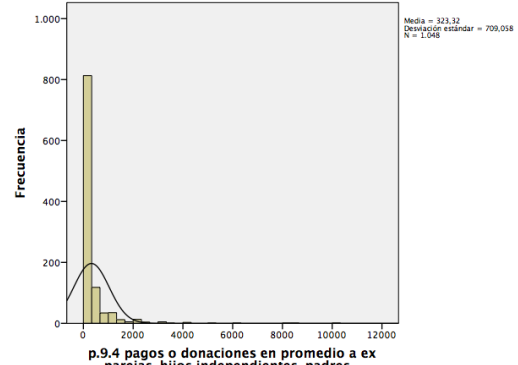

p.9.4 pagos o donaciones en promedio a ex parejas, hijos independientes, padres,...

p.9.14. Rentas extraordinarias de años anteriores al 2010 que no son herencias

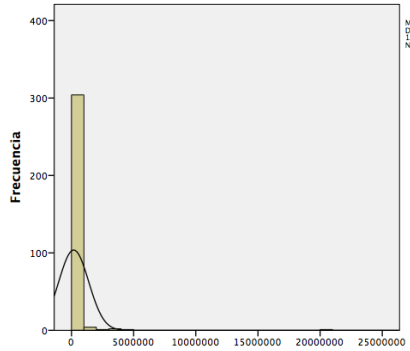

p.9.14. Rentas extraordinarias de años anteriores al 2010 que no son herencias

Anexo IV. Preparación del análisis EFF2011

Expectativas

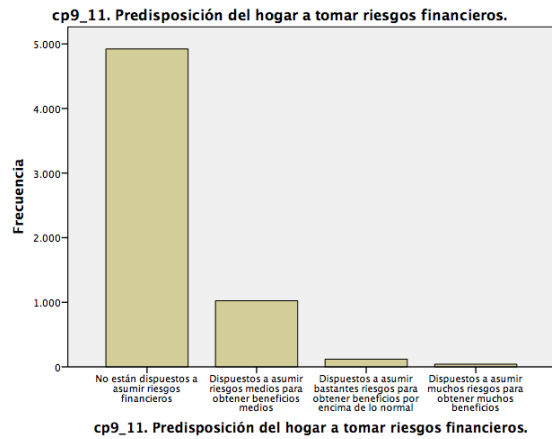
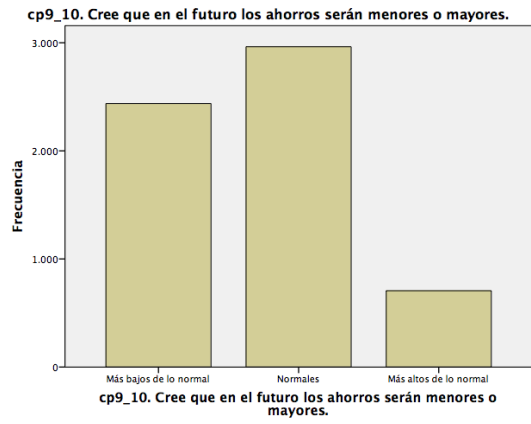
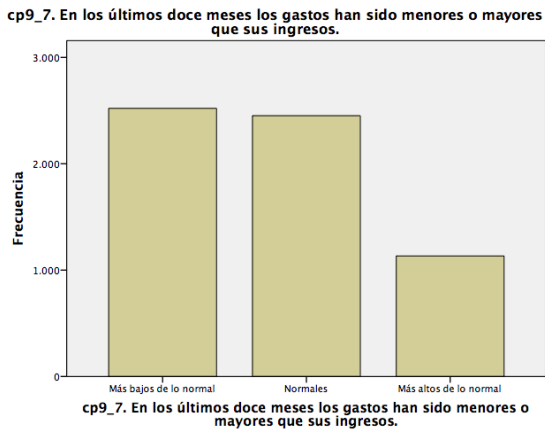
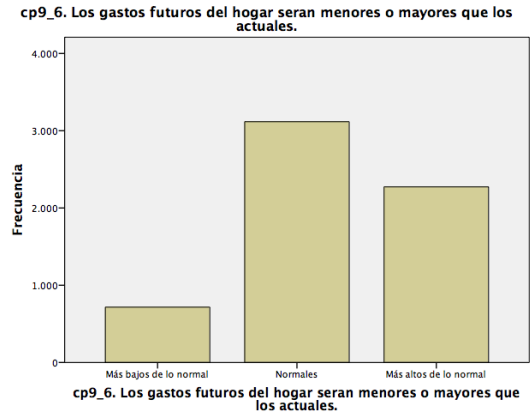
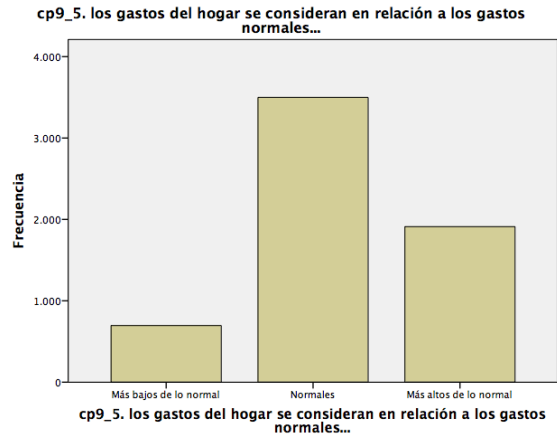

Anexo IV. Preparación del análisis EFF2011

Clúster
Ward. Euclidea. Puntuaciones z

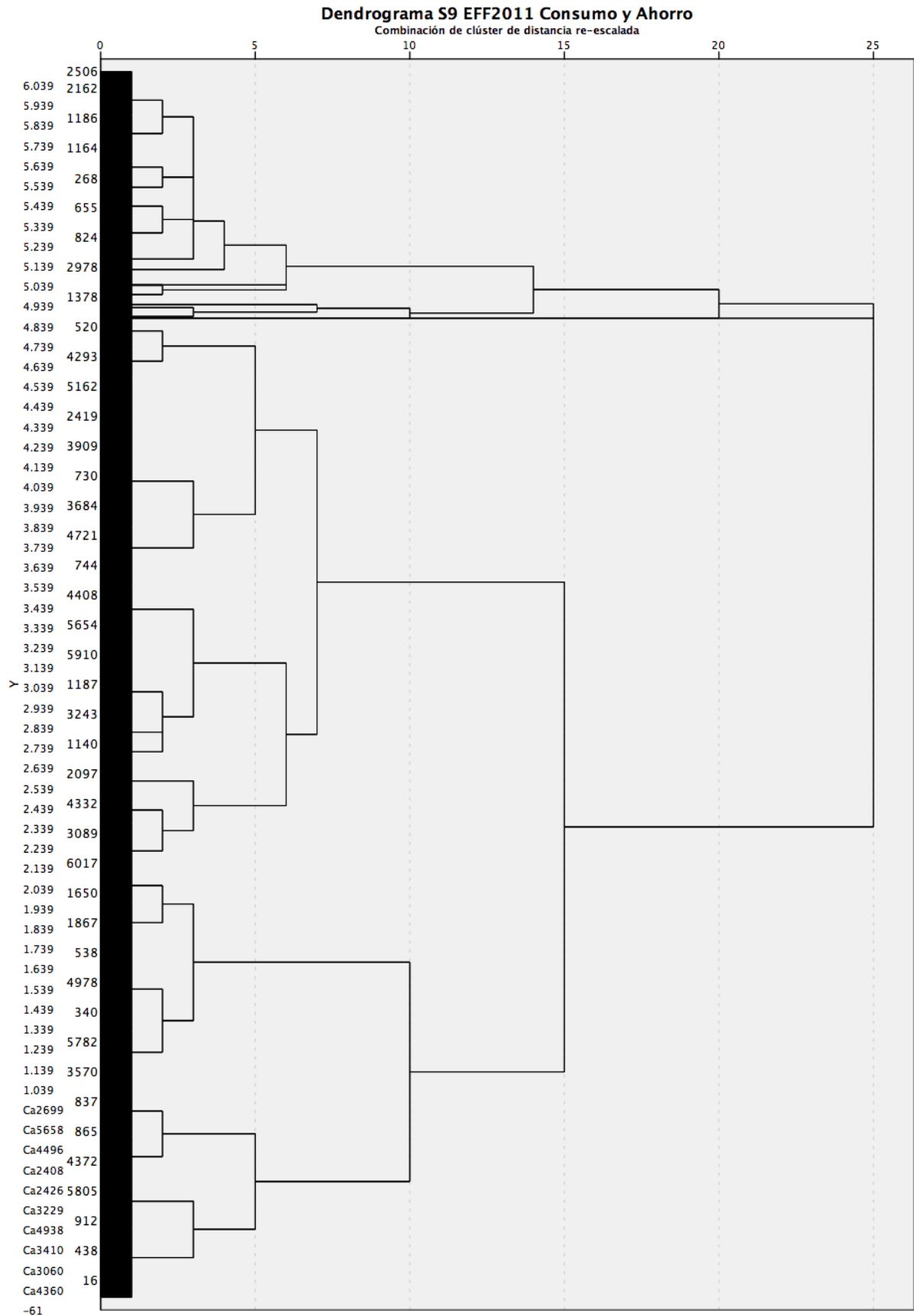

Anexo IV. Preparación del análisis EFF2011

Regla de parada⁴². Distancia 20xD2. A elegir 5, 7 o 16 grupos.

Clúster S9 5 grupos

	Frecuencia	Porcentaje	Porcentaje válido	Porcentaje acumulado
Válido 1	1228	20,1	20,1	20,1
2	2115	34,6	34,6	54,7
3	2761	45,2	45,2	100,0
4	1	,0	,0	100,0
5	1	,0	,0	100,0
Total	6106	100,0	100,0	

Clúster S9 7 grupos

	Frecuencia	Porcentaje	Porcentaje válido	Porcentaje acumulado
Válido 1	1160	19,0	19,0	19,0
2	1024	16,8	16,8	35,8
3	2761	45,2	45,2	81,0
4	1091	17,9	17,9	98,9
5	68	1,1	1,1	100,0
6	1	,0	,0	100,0
7	1	,0	,0	100,0
Total	6106	100,0	100,0	

⁴² parada s9.xlsx

Anexo IV. Preparación del análisis EFF2011

Clúster S9 16 grupos

	Frecuencia	Porcentaje	Porcentaje válido	Porcentaje acumulado
Válido 1	936	15,3	15,3	15,3
2	95	1,6	1,6	16,9
3	1024	16,8	16,8	33,7
4	867	14,2	14,2	47,9
5	517	8,5	8,5	56,3
6	1036	17,0	17,0	73,3
7	64	1,0	1,0	74,3
8	565	9,3	9,3	83,6
9	574	9,4	9,4	93,0
10	125	2,0	2,0	95,0
11	293	4,8	4,8	99,8
12	1	,0	,0	99,9
13	4	,1	,1	99,9
14	3	,0	,0	100,0
15	1	,0	,0	100,0
16	1	,0	,0	100,0
Total	6106	100,0	100,0	

Seleccionamos 16 grupos, porque se forman grupos más homogéneos en términos de frecuencia y agrupamos los grupos con frecuencia relativa inferior al 1%. Recodificamos la variable S9CLU16_1 en S9CLU16a12.

S9CLU16a12. Clúster S9 de 16 a 12 grupos

	Frecuencia	Porcentaje	Porcentaje válido	Porcentaje acumulado
Válido 1,00	936	15,3	15,3	15,3
2,00	95	1,6	1,6	16,9
3,00	1024	16,8	16,8	33,7
4,00	867	14,2	14,2	47,9
5,00	517	8,5	8,5	56,3
6,00	1036	17,0	17,0	73,3
7,00	64	1,0	1,0	74,3
8,00	565	9,3	9,3	83,6
9,00	574	9,4	9,4	93,0
10,00	125	2,0	2,0	95,0
11,00	293	4,8	4,8	99,8
17,00	10	,2	,2	100,0
Total	6106	100,0	100,0	

S9CLU16a12. Cluster S9 de 16 a 12 grupos

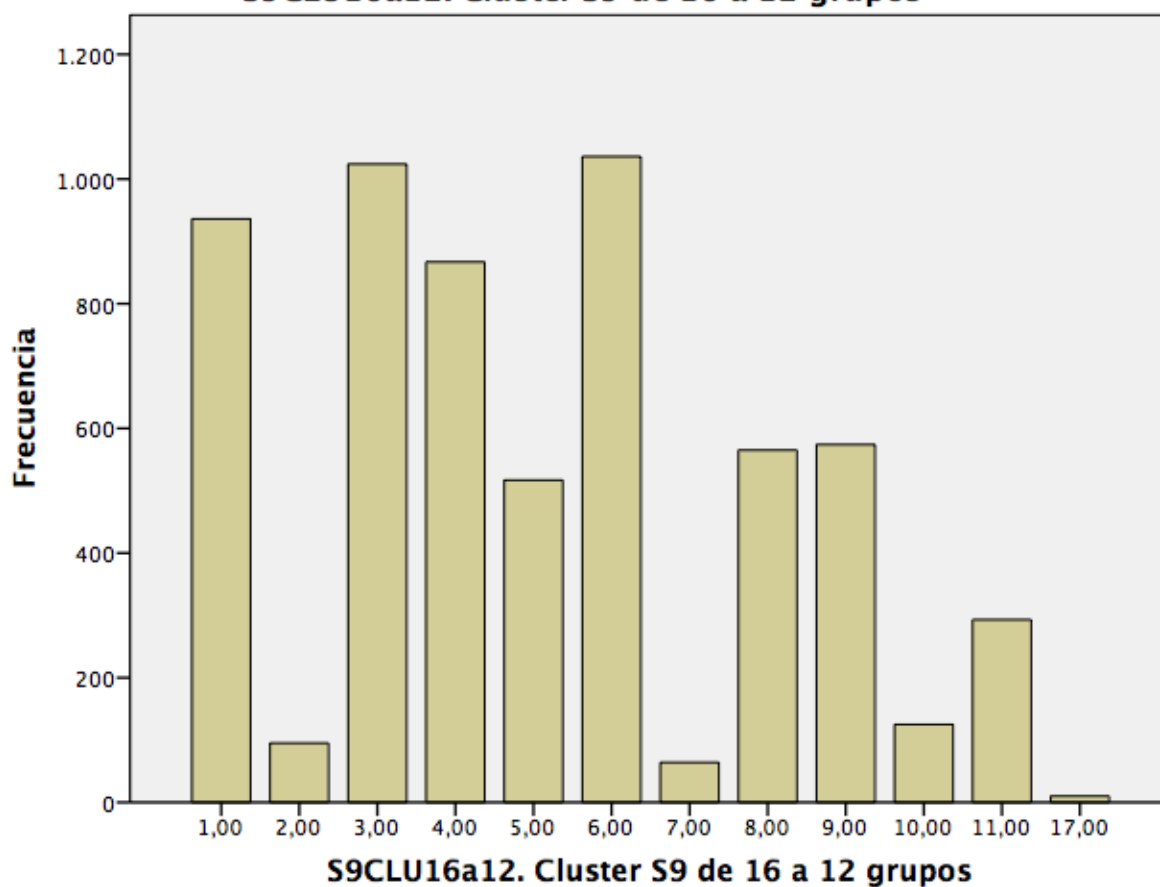

Grupo 1. Hogares con gasto en alimentación y bienes de consumo al mes de 1.630€ y predisposición media al riesgo financiero.(15,3%)

Estadísticos	Media 1	CV1
p.9.1. gasto medio total, incluida la comida, en bienes de consumo en un mes	1.630,10	60%
p.9.4 pagos o donaciones en promedio a ex parejas, hijos independientes, padres,..	34,86	306%
p.9.14. Rentas extraordinarias de años anteriores al 2010 que no son herencias	15.815,75	1410 %
P.9.20. Valor de herencias y donaciones percibidas antes del 2010	49.073,90	644%
cp9_5. los gastos del hogar se consideran en relación a los gastos normales...	2,21	26%
cp9_6. Los gastos futuros del hogar serán menores o mayores que los actuales.	2,20	30%
cp9_7. En los últimos doce meses los gastos han sido menores o mayores que sus ingresos.	1,64	45%
cp9_10. Cree que en el futuro los ahorros serán menores o mayores.	1,78	38%
cp9_11. Predisposición del hogar a tomar riesgos financieros.	2,01	6%

Grupo 2. . Hogares con gasto en alimentación y bienes de consumo al mes de 7.627€ y predisposición media al riesgo financiero (1,6%)

Estadísticos	Media 2	CV2
p.9.1. gasto medio total, incluida la comida, en bienes de consumo en un mes	7.626,59	46%
p.9.4 pagos o donaciones en promedio a ex parejas, hijos independientes, padres,..	97,33	318 %
p.9.14. Rentas extraordinarias de años anteriores al 2010 que no son herencias	2.937,19	598 %
P.9.20. Valor de herencias y donaciones percibidas antes del 2010	68.642,52	294 %
cp9_5. los gastos del hogar se consideran en relación a los gastos normales...	2,56	22%
cp9_6. Los gastos futuros del hogar serán menores o mayores que los actuales.	1,80	40%
cp9_7. En los últimos doce meses los gastos han sido menores o mayores que sus ingresos.	1,63	40%
cp9_10. Cree que en el futuro los ahorros serán menores o mayores.	1,78	40%
cp9_11. Predisposición del hogar a tomar riesgos financieros.	1,86	40%

Grupo 3. . Hogares con gasto en alimentación y bienes de consumo al mes de 1.099€ y predisposición nula al riesgo financiero (16,8%)

Estadísticos	Media 3	CV3
p.9.1. gasto medio total, incluida la comida, en bienes de consumo en un mes	1.099,81	61%
p.9.4 pagos o donaciones en promedio a ex parejas, hijos independientes, padres,..	19,26	388 %
p.9.14. Rentas extraordinarias de años anteriores al 2010 que no son herencias	1.708,24	881 %
P.9.20. Valor de herencias y donaciones percibidas antes del 2010	10.579,56	565 %
cp9_5. los gastos del hogar se consideran en relación a los gastos normales...	2,61	19%
cp9_6. Los gastos futuros del hogar serán menores o mayores que los actuales.	2,63	18%
cp9_7. En los últimos doce meses los gastos han sido menores o mayores que sus ingresos.	1,82	40%
cp9_10. Cree que en el futuro los ahorros serán menores o mayores.	2,24	19%
cp9_11. Predisposición del hogar a tomar riesgos financieros.	1,00	0%

Grupo 4. Hogares con gasto en alimentación y bienes de consumo al mes de 1.523€ y predisposición nula al riesgo financiero. Piensan que en los últimos doce meses los gastos han sido inferiores a los ingresos (14,2%)

Estadísticos	Media 4	CV4
p.9.1. gasto medio total, incluida la comida, en bienes de consumo en un mes	1.523,21	81%
p.9.4 pagos o donaciones en promedio a ex parejas, hijos independientes, padres,..	69,06	290 %
p.9.14. Rentas extraordinarias de años anteriores al 2010 que no son herencias	14.921,06	791 %
P.9.20. Valor de herencias y donaciones percibidas antes del 2010	60.766,03	729 %
cp9_5. los gastos del hogar se consideran en relación a los gastos normales...	2,14	18%
cp9_6. Los gastos futuros del hogar serán menores o mayores que los actuales.	1,97	20%
cp9_7. En los últimos doce meses los gastos han sido menores o mayores que sus ingresos.	1,10	32%
cp9_10. Cree que en el futuro los ahorros serán menores o mayores.	1,64	31%
cp9_11. Predisposición del hogar a tomar riesgos financieros.	1,01	10%

Grupo 5. Hogares con gasto en alimentación y bienes de consumo al mes de 1.061€ y predisposición nula al riesgo financiero que piensan que los gastos futuros del hogar serán mayores y la capacidad de ahorro menor (8,5%)

Estadísticos	Media 5	CV5
p.9.1. gasto medio total, incluida la comida, en bienes de consumo en un mes	1.061,03	63%
p.9.4 pagos o donaciones en promedio a ex parejas, hijos independientes, padres,..	19,64	354%
p.9.14. Rentas extraordinarias de años anteriores al 2010 que no son herencias	694,61	1026 %
P.9.20. Valor de herencias y donaciones percibidas antes del 2010	9.083,66	461%
cp9_5. los gastos del hogar se consideran en relación a los gastos normales...	2,13	34%
cp9_6. Los gastos futuros del hogar serán menores o mayores que los actuales.	3,00	0%
cp9_7. En los últimos doce meses los gastos han sido menores o mayores que sus ingresos.	2,53	24%
cp9_10. Cree que en el futuro los ahorros serán menores o mayores.	1,00	0%
cp9_11. Predisposición del hogar a tomar riesgos financieros.	1,00	0%

Grupo 6. Hogares con gasto en alimentación y bienes de consumo al mes de 906€ y predisposición nula al riesgo financiero (17%)

Estadísticos	Media 6	CV6
p.9.1. gasto medio total, incluida la comida, en bienes de consumo en un mes	905,96	57%
p.9.4 pagos o donaciones en promedio a ex parejas, hijos independientes, padres,..	12,22	480 %
p.9.14. Rentas extraordinarias de años anteriores al 2010 que no son herencias	935,33	1077 %
P.9.20. Valor de herencias y donaciones percibidas antes del 2010	7.914,89	658 %
cp9_5. los gastos del hogar se consideran en relación a los gastos normales...	1,74	27%
cp9_6. Los gastos futuros del hogar serán menores o mayores que los actuales.	2,09	14%
cp9_7. En los últimos doce meses los gastos han sido menores o mayores que sus ingresos.	2,09	23%
cp9_10. Cree que en el futuro los ahorros serán menores o mayores.	2,13	16%
cp9_11. Predisposición del hogar a tomar riesgos financieros.	1,00	0%

Grupo 7. (1%)

Grupo 8. Hogares con gasto en alimentación y bienes de consumo al mes de 3.437€ y predisposición media al riesgo financiero que donan 1.923€ a miembros fuera del hogar (9,3%)

Estadísticos	Media 7	CV7
p.9.1. gasto medio total, incluida la comida, en bienes de consumo en un mes	3.437,53	69%
p.9.4 pagos o donaciones en promedio a ex parejas, hijos independientes, padres,..	1.923,80	55%
p.9.14. Rentas extraordinarias de años anteriores al 2010 que no son herencias	30.636,78	544%
P.9.20. Valor de herencias y donaciones percibidas antes del 2010	101.854,02	300%
cp9_5. los gastos del hogar se consideran en relación a los gastos normales...	2,34	27%
cp9_6. Los gastos futuros del hogar serán menores o mayores que los actuales.	2,00	33%
cp9_7. En los últimos doce meses los gastos han sido menores o mayores que sus ingresos.	1,52	46%
cp9_10. Cree que en el futuro los ahorros serán menores o mayores.	1,69	43%
cp9_11. Predisposición del hogar a tomar riesgos financieros.	1,81	39%

Grupo 9. Hogares con gasto en alimentación y bienes de consumo al mes de 1.206€ y predisposición nula al riesgo financiero (9,4%)

Estadísticos	Media 9	CV9
p.9.1. gasto medio total, incluida la comida, en bienes de consumo en un mes	1.205,62	67%
p.9.4 pagos o donaciones en promedio a ex parejas, hijos independientes, padres,..	16,87	376%
p.9.14. Rentas extraordinarias de años anteriores al 2010 que no son herencias	1.345,77	997%
P.9.20. Valor de herencias y donaciones percibidas antes del 2010	13.992,37	542%
cp9_5. los gastos del hogar se consideran en relación a los gastos normales...	2,50	20%
cp9_6. Los gastos futuros del hogar serán menores o mayores que los actuales.	2,98	4%
cp9_7. En los últimos doce meses los gastos han sido menores o mayores que sus ingresos.	1,23	34%
cp9_10. Cree que en el futuro los ahorros serán menores o mayores.	1,00	0%
cp9_11. Predisposición del hogar a tomar riesgos financieros.	1,00	0%

Grupo 10. Hogares con gasto en alimentación y bienes de consumo al mes de 1974€ y predisposición muy elevada al riesgo financiero (2%)

Estadísticos	Media 10	CV10
p.9.1. gasto medio total, incluida la comida, en bienes de consumo en un mes	1.974,38	62%
p.9.4 pagos o donaciones en promedio a ex parejas, hijos independientes, padres,..	86,54	260 %
p.9.14. Rentas extraordinarias de años anteriores al 2010 que no son herencias	8.103,05	570 %
P.9.20. Valor de herencias y donaciones percibidas antes del 2010	88.479,58	462 %
cp9_5. los gastos del hogar se consideran en relación a los gastos normales...	2,13	27%
cp9_6. Los gastos futuros del hogar serán menores o mayores que los actuales.	2,22	31%
cp9_7. En los últimos doce meses los gastos han sido menores o mayores que sus ingresos.	1,65	45%
cp9_10. Cree que en el futuro los ahorros serán menores o mayores.	1,87	41%
cp9_11. Predisposición del hogar a tomar riesgos financieros.	3,26	14%

Grupo 11. Hogares con gasto en alimentación y bienes de consumo al mes de 1.346€ y predisposición nula al riesgo financiero . Piensan que los gastos futuros del hogar serán menores (4,8%)

Estadísticos	Media 11	CV11
p.9.1. gasto medio total, incluida la comida, en bienes de consumo en un mes	1.346,61	60%
p.9.4 pagos o donaciones en promedio a ex parejas, hijos independientes, padres,..	48,34	310 %
p.9.14. Rentas extraordinarias de años anteriores al 2010 que no son herencias	743,02	743 %
P.9.20. Valor de herencias y donaciones percibidas antes del 2010	18.953,00	553 %
cp9_5. los gastos del hogar se consideran en relación a los gastos normales...	2,31	32%
cp9_6. Los gastos futuros del hogar serán menores o mayores que los actuales.	1,00	6%
cp9_7. En los últimos doce meses los gastos han sido menores o mayores que sus ingresos.	1,83	42%
cp9_10. Cree que en el futuro los ahorros serán menores o mayores.	2,40	20%
cp9_11. Predisposición del hogar a tomar riesgos financieros.	1,00	0%

Grupo 17. Otros hogares según consumo y ahorro con predisposición media al riesgo financiero (0,2%)

Estadísticos	Media 17	CV17
p.9.1. gasto medio total, incluida la comida, en bienes de consumo en un mes	15.315,70	152 %
p.9.4 pagos o donaciones en promedio a ex parejas, hijos independientes, padres,..	2.680,00	160 %
p.9.14. Rentas extraordinarias de años anteriores al 2010 que no son herencias	2.003.000,00	316 %
P.9.20. Valor de herencias y donaciones percibidas antes del 2010	12.713.622,10	156 %
cp9_5. los gastos del hogar se consideran en relación a los gastos normales...	2,40	29%
cp9_6. Los gastos futuros del hogar serán menores o mayores que los actuales.	1,80	51%
cp9_7. En los últimos doce meses los gastos han sido menores o mayores que sus ingresos.	1,30	52%
cp9_10. Cree que en el futuro los ahorros serán menores o mayores.	2,10	42%
cp9_11. Predisposición del hogar a tomar riesgos financieros.	2,30	46%